申報

第二萬四千五百五十七號
發行人 陳景韓
今日本報貳張半
每份售國幣壹百伍拾元（外埠另加郵費）
地址上海漢口路三〇九號 電報掛號七六八〇 電話九二三四〇 四八二線
中華郵政特准掛號立券總包寄遞之報紙

三人會議仍在擱淺中
馬帥提整軍折衷案
如不能獲協議談判即無法繼續
癥結乃在防區制問題

〔本報南京廿八日電〕馬歇爾於今晨九時許，曾赴主席官邸將周恩來向馬帥所提整軍對案中之具體意見轉陳主席，迄十二時半始離去。午後，周恩來再於三時半趨赴馬帥行館，迄七時許始辭出。據關係方面透露：政府對中共所提整軍對案中之三原則，因內容空洞，缺乏誠意，認爲越出整軍範圍，不能切合目前國民之要求，無法討論，如無結果，局勢即不容樂觀。現悉馬帥正草擬一過渡辦法，徵求雙方同意，軍事三人會議已面臨一前所未經之重要難關。

〔本報南京廿八日電〕軍事三人會議已因中共在整軍對案中提出之空洞三原則而告擱淺。聞馬使曾爲此而失眠，然仍以不眠不休之精神，於昨夜草成一過渡式之折衷方案，以期打開此不死不活之僵局。但依據今日個別商談後之種種跡象觀察，此一方案似尚未能獲得雙方同意。據有資格之觀察家談：馬使可能就今日與雙方談話之結果，重行修正其昨夜所擬之整軍折衷方案，以便於明晨十時前作最後努力，如此一折衷方案之過渡辦法能獲致協議，將立刻召集軍事三人會，迅速將東北停戰，恢復交通，馬使公斷權，整編，統編，軍令，四問題逐項提出作最後決定。（按前三者均已獲得初步協議，但未簽字。）如馬使所提折衷方案之過渡辦法不能獲致協議，和平談判即無法繼續，停戰限期亦無法再延，故局勢之發展，至爲可慮也。

〔本報南京廿八日電〕目前國共整軍談判之癥結，乃在防區制之問題。聞主席與馬歇爾會談時，曾堅決表示必須實行防區制，以弭亂源，而安人心。中共方面則堅決反對防區制，表示如果中共同意退出蘇北各點，則必須有一基本條件，即中共在該區域內原建立之經濟，政治，法律制度，必須保留。此項問題，雙方意見距離甚遠，故由馬帥提出一折衷方案，作爲過渡辦法，藉以打破目前之僵局，但此過渡辦法之內容，尚無所悉。傳馬帥明晨將以此項辦法攜呈主席商談，如政府及中共均能同意，三人會議即可舉行，和平談判之最後關鍵，將繫於明日主席與馬帥之會談。

〔合衆社南京廿八日電〕今晚據悉：馬歇爾將軍之新整軍方案，已於今日向國共雙方提出。

〔中央社北平廿八日電〕綏省旅平難民對報載馬帥提折衷方案，將綏省劃爲中共駐軍區，表示拒絕，曾派代表分赴主席行轅，十一戰區長官部，及軍調部請願，並於今日招待記者痛述綏民疾苦。

中共空洞對案 帶來低氣壓
第三方面張申府等 昨與政府代表會談

〔本報南京廿八日電〕今日下午四時半，琅琊路八號邵力子公館花園中幽靜之紅磚小洋房內，又展開一席會議。開此一宴會，乃由邵力子，雷震，兩氏邀請第三方面人士會談，計到政府方面有張厲生，王世杰，第三方面張申府，章伯鈞，羅隆基，黃炎培，梁漱溟，陳啓天，張君勱，及莫德惠諸人，至六時三刻始畢。王世杰於未畢會前，忽忽離去。散會後，記者即詢邵氏關於今日會談之內容，邵稱：今日之會，仍在交換意見，對和平談判，盼能於此僅餘之兩日內，作部份解決。邵氏對於和平前途之看法，僅以「有希望」三字爲答，唯邵氏接待記者之態度，過去均極表平靜，但今日之神情則顯示煩悶，京中人士焦慮之低氣壓，業隨中共整軍對案中之空洞的三原則而俱來。

〔本報南京廿八日電〕據第三方面人士稱：今日在邵氏寓邸談話內容，其重心乃在希望中共能在軍事上有所讓步，政府方面則在政治上有所讓步，並盼於此最後之兩日內，能首先將整軍方案之東北部份予以解決。據聞：此項第三方面意見將由政府代表王世杰於今晚或明晨轉陳蔣主席。

共軍殘酷行爲
誘人攝秘密照片 復追殺之以滅口

〔本報漢口廿八日電〕漢川來人談，該縣時光照相館館主趙方文等二人，前被共軍誘至刁汊湖拍攝秘密照片，歷時半月，正擬遣回，共軍爲滅口計，復派員在途中將該館主等二人殺害，拋屍湖中。數日後，由漁夫發現，屍身腐爛，慘不忍覩。

〔聯合社南京二十八日電〕中國四萬萬七千萬人之前途，繫於三座不相稱房屋之後，即南京商業區外褐色之磚屋一所，警衛森嚴之軍校高牆內之住宅一所，及有冷氣調節設備，房間舒適，庭園寬敞之前德國大使館是也。第一所住宅係蔣主席所居，第二所住宅係周恩來所居，第三所住宅係馬歇爾特使之行館，此三所房屋自本年五月初頭以來，即成爲首都活動中心。活動現已達於頂點，因馬使力謀在三十日東北停戰協定終止前，使國共雙方成立協議。馬使今日與蔣主席會談三小時，討論中共最後整軍提案，談話內容雖不詳，但聞馬使利用種種辯解，使國共雙方融和。馬使於今日午餐後，接見周恩來，周氏在馬使行館聽取蔣主席對於中共提案之答復。據中共人士談稱：東北整軍問題已超過每一方駐軍數額問題，此一問題已多少解決，目前根本問題乃在設立每一方之權力範圍，中共贊成分區制度，即中共軍隊控制主要城市一處，政府則控制另一處，蔣主席則堅持中共軍隊限制及集中於若干商定區域，至少在最近會議以前堅持此見，最後協定即使在停戰限期截止前成立，馬使之任務仍未完畢，政治問題，尚諸端待理。

東北臨大全體學生 刺血作書呈主席
痛陳時弊並列有整個建議 主席覆函獎勉學生極感奮

〔本報瀋陽廿八日電〕蔣主席前次來東北時，東北臨時大學學生全體，曾推代表十七人，於五月卅日向主席呈遞血書，內計五十餘條款，痛陳時弊，對於東北政治，經濟，教育，列有全面建樹及恢復之整個建議，主席當時曾加慰勉，血書帶京詳閱。昨接蔣主席覆函，略謂：汝等忠愛國家，志行純潔，刺血作書，至深感動，條陳諸端，深有見地，當予注意核辦，今後如有意見，可盡量陳訴等語。聞該院學生及一般青年奉書後，均大感奮，深盼條陳諸端即能見諸實行。

長春軍調分部決定 增派東北各小組
一俟雙方同意即出發

〔本報北平廿八日電〕和平之佳音，尚需待月底始可揭曉，而切望中國和平之美方人士，已在長春軍調分部，進行其良好之和平準備工作。戴伯爾門抵長後，對東北增派各小組之駐地，已有具體建議，卅三小組駐佳木斯，卅四小組駐拉法，卅五小組駐哈爾濱，一俟政府與共方同意，即可出發。近日東北大致平靜，惟小摩突仍不斷發生。據杜聿明電稱：（甲）十八下午三時，我小市以西五公里之三架嶺金坑一帶守軍，突爲共軍第三第五兩旅三千餘圍攻，我軍被迫撤至蓄嶺大小白瀨牛心台之綫。（均在本溪湖以東）（乙）二十上午盤據牛鞍市（遼陽東南約十五公里）之共軍，突施擊充甲山我陣地二十餘發。（丙）匪期木（營盤東約十五公里）附近鐵道橋樑電桿，連日遭共軍破壞。（丁）據安東來人談：共軍正集結兵力四旅之衆，準備進攻海城大石橋。

〔本報瀋陽廿七日電〕軍調部參謀長蔡文治，廿七日晨召集廿七小組組長蔡宗濂，及廿九小組組長王天任有所指示，廿八日隨何應欽飛長春，預定在長勾留一日，召見在長小組，廿九日可隨何飛返北平。又廿七小組蔡宗濂，廿八日將率組員搭車去長春。新一軍軍長孫立人將軍廿七日由防地來瀋，晉謁當局報告，並請示一切。

〔中央社瀋陽廿八日電〕軍調部第廿七小組政府方面組長蔡宗濂少將，奉命調充該部長春分部政府方面主任，於廿八日赴長就職，所遺廿七小組組長缺，由當承烈上校繼任。

〔中央社長春廿八日電〕共方代表饒漱石，今乘機離長飛平。

〔本報北平廿八日電〕平津區鐵路局長石志仁，以在京參與恢復交通協商完畢，今日返平，當即召開會議，商議修路技術問題。據悉：一俟恢復交通協議一併簽字後，立即開工先修復津浦，膠濟兩路，三個月內可竣工，惟前所準備之枕木，已因數月來各橋樑被破壞後，修搭浮橋，而不敷用。

蒙旗代表團抵京

〔本報南京廿八日電〕抗日蒙旗慶祝勝利還都代表團一行八人，於昨日下午四時由滬抵京。此行目的，乃在慶祝勝利還都，並向元首致敬，並因蒙族環境複雜，復員問題待決，須請中央指示辦法。又蒙旗代表攜有清康熙帝親征噶爾丹御用寶帶及戰刀，錦旗，地氈，皮衣等，擬呈獻蔣主席，在京約留月餘，待一切問題獲得解決後，始返綏蒙，據蒙旗宣慰使榮祥稱：彼等盼能獲得自治，但非如外蒙之獨立。

希爾等三方代表 將視察津浦各綫

〔本報北平廿八日電〕執行部交通處政府代表張六師，中共代表黃逸峯，美方代表希爾，定日內飛津浦膠濟及隴海東段視察。據負責方面語記者：恢復交通，南京三人會議已獲協議，待整軍商妥後，即可一併簽字，彼等此行係重新予各交通小組，以精神鼓勵，並將此次恢復交通協議內容與精神，傳達各地軍事當局，俟協議一經簽字，各地修路工作，即可順利展開。▲三人會議決定先修之三路，除津浦綫破壞部分過多，修路費時外，膠濟與隴海，多已分段通車，僅待予以銜接工程耳。又訊，執行部調處膠東糾紛之第十五小組，今日自平飛濟南。

〔中央社徐州廿八日電〕津浦膠濟兩路，月初以來，迭遭共軍破壞，受損情形，截至廿四日止，經路方查明者，計津浦綫被毀軌道共十二公里又七百米，橋樑九座，膠濟綫被毀軌道共五公里又四十米，橋樑八座。

國軍堅守下之臨城堡壘，距堡壘四百碼即爲共軍陣地。（上海記者團抵臨城時攝）

何應欽飛抵長春
接見記者發表蒞長觀感 可能於今日即離長返平

〔中央社長春廿八日電〕何應欽上將於廿八日上午十一時十分由瀋專機飛抵長，同來者有李副部長惟果，蔡參謀長文治，趙參謀長家驤，及王若僖等，鄭副長官洞國，梁兼主席華盛，廖司令官耀湘等，均在機場歡迎，何氏下機接受獻花，檢閱儀隊後，即乘車巡駛市內前滿鐵總裁公館休息，沿途市內大街，歡迎行列長達數里，歡呼不已，情形極熱烈，何氏將於午參觀各地，可能於廿九日離長轉平。

〔中央社長春廿八日電〕何應欽今日下午四時巡視此間名勝及各大建築，由鄭洞國，梁華盛，廖耀湘，尚傳道等陪同前往，迄七時半始返前滿鐵總裁公館，夜間鄭洞國設宴歡迎，並放映汪逆訪東北之影片助興。

〔中央社長春廿八日電〕何應欽氏於今午十二時十五分在前滿鐵總裁公館接見各報社通訊社記者，據稱：在中國軍事代表團長任務，赴美出席聯合國理事會軍事參謀團之前，抽暇特赴各地遊覽視察，長春之行，爲平生首次，故當機身飛臨長春上空時，中心至感興奮，東北爲中國之生命綫，在東北同胞經十四年奴役生活，以血汗生命換得若干之建設，不期在目前竟破壞不堪，言念及此，深望共黨人士，以國家民族爲念，勿肆意破壞，庶可使國家元氣，稍得保存。至當前國人所繫念之問題，爲和平統一團結，但此端賴共黨能以誠相見，本既定決議，對軍事問題如統編整編等方案，獲得實施，則其他政治問題，至易解決。

〔本報北平廿八日電〕今日東北來人稱：東北行營熊主任飛京中，何應欽突然赴東北，極惹人注視，長春頗有何將繼熊主持東北說，惟此說並未能自最可靠方面證實。

趙君邁王寗華 被共軍移往佳木斯

〔本報北平廿八日電〕前在長春被共軍俘去之長春市長趙君邁，吉林代主席王寗華，已由哈爾濱移往松花江下游之佳木斯，聞尚受優待。

谷部長王主席 赴徐海辦急賑

〔本報南京廿八日電〕社會部長谷正綱，江蘇省主席王懋功等一行，於今晨九時轉赴徐海一帶，繼續從事救濟難民工作，聞徐州一帶現有難民卅萬，需要急救，谷部長此去將指示調查災區難民分佈情形，及所需救濟物資數額，以便立刻施以款項及物資之救濟。

川康部隊 整編完竣

〔中央社成都廿八日電〕川康部隊已遵照整編計劃，整編完竣，其新番號及編制，綏署已轉令頒佈，並限所屬於七月一日正式改制，計九十五軍編爲三十九師，二十四軍編爲二十四師。

時人行蹤

▲迪化電 于院長右任等一行，廿七日飛抵迪化。
▲天津電 張道藩廿八日晨由平抵津，視察此間文化事業。
▲北平電 孫越崎廿八日分謁李主任孫長官，定廿九日飛京述職。

敵產處理局標售物資 總數可達五千億
京辦事處標售四次獲十億元

〔本報南京廿八日電〕蘇浙皖區敵偽產業處理局駐京辦事處，自上月開始整理敵偽物資後，迄今業已標售四批，共計尚不足十億元。茲據該處發言人稱：關於敵偽物資標售，係委託中央信託局辦理者，然爲合理及慎重起見，於投標期限一星期內，先由審計部，信託局，及該處三方面派員估價，原則爲較市場價格，除去商人運費，合法利潤，及物資折損，而訂定最低價目。至投標截止時間，三方面再會同定一平均底價，投標者即依此底價較接近者爲合格，如此庶可杜絕流弊。目前軍事機關所保管之物資，亦盼迅速繳出，且監察院及臨參會已在分別交涉中。預料該項工作如各機關能於最短期間完全交出，當可於兩月後全部結束。至蘇浙皖區標價收入，預計亦可達五千億元，將有助於當前財政之安定。關於所有破損物資，該處擬於日內召集有關機關商討出售辦法。

共軍猛力攻大同
外圍據點多處被侵佔 冀豫共軍正積極備戰

〔本報北平廿八日電〕大同情勢仍甚緊張，外圍據點除口泉，懷仁而外，俱已被共軍攻佔，大批共軍正由西南西北兩方向大同進攻中，大同可分大同城，草場，南關城三區，現駐國軍三個師，可守相當時期待援。

〔中央社太原廿八日電〕據悉：大同境內，共軍蠢動，北孤店共軍正向左家嶺花園屯前進中，城東五十里舖發現共軍三百餘，二十里舖附近共軍有進攻永定莊之勢，城西南之廿里之趙家村，曾遭共軍圍攻。

〔合衆社北平廿八日電〕本日此間獲悉：共軍三千於過去四十八小時內，開始向唐山攻擊。按唐山位於天津與長城之中間，爲鐵道交通要衝。刻有美軍駐紮，保護中英煤礦。

〔中央社濟南廿七日電〕軍息：㊀濰縣近郊戰鬥，共軍以數萬之衆，猛攻兩日夜，迄未得逞，現仍鏖戰中。㊁昨夜昌樂以西地區，守軍復遭共軍猛攻，廿七日午共軍不支潰退。㊂攻龍山共軍廿七日仍繼續猛攻，刻仍在龍山以東地區戰鬥中。

〔中央社青島廿八日電〕軍息：共軍強徵民夫四千餘，至益都拆毀城牆，又將汶河鐵橋澈底破壞，鐵軌運至濰縣。

〔中央社北平廿八日電〕豫北共軍積極備戰，修武博愛武陟間地區，駐有共軍廿二個團，最近由晉省調來之民兵，總數將近六萬，焦作以北王封附近，結集共軍甚衆，附有野砲四門，共軍太行軍區司令劉伯誠，廿五日到王封說。又共軍華南縱隊所轄第十六廿二等團刻正強征民夫，在濬縣城內督造戰壕。

〔中央社太原廿八日電〕聞喜絳縣朔縣等縣城，相繼被共軍攻陷，守城軍政幹部多壯烈犧牲，并各界廿八日晨舉行追悼大會，到五萬餘人，當場通過分電蔣主席，宋院長，三人小組，軍調部及報社，籲請制止共軍暴行，嚴令退出侵佔之縣城。

地球牌 電鐘

純粹國產★品質至上
地球牌電鐘
中國鐘廠製造股份有限公司出品
各大鐘錶公司均有出售
上海大通路六一一號 電話八〇六三三

經久耐用 無與倫比
雙錢牌
三輪車 汽車 人力車 自由車 胎
力士 球 套 勝利 鞋
大中華橡膠廠出品

地地香港衫
BEST QUALITY
質料既佳 式樣又好
偉新內衣廠股份有限公司出品

衆望所歸
設備材料人才首屈一指
王開照相館
南京西路山東路首 電話九一二二四五

A1 一字牌

夏令套頭青年裝
分成人·中人·兒童三種
外埠郵購請附郵票本廠樣本
中光內衣製造廠榮譽出品
門市部南京路七十八號 發行所西摩路一一九弄八號

上海市皮革鞋料業同業公會會員
零躉批發·特別克己
久大皮行 經銷 軟硬皮革 鞋料五金
花色齊備·歡迎參觀
地址北海路一〇九至一一一號（即六馬路東新橋電車站） 電報掛號九一四二 電話九一一六二四

謝耀庭律師受任愛華內衣雨衣製造廠常年法律顧問通告
本律師茲受任愛華內衣雨衣製造廠常年法律顧問嗣後如有侵害該廠之營業信譽及其他一切法益者本律師當盡依法保障之責特此通告
事務所 圓明園路一六九號二樓二〇八室 電話一八〇三三 四三二五

戴文華律師受任葉志雲君常年法律顧問
茲受任葉志雲君常年法律顧問嗣後如有侵害其名譽身體自由及其他一切法益者本律師當依法保障之此啓
事務所山西路一八一一三號 電話九八六五五號

江海銀行股東公鑒
查本行各股東住址因在抗戰期間多有變更勝利以後仍有久未接獲音訊者茲請各股東務將最近通訊處通知上海本行或分別就近通知重慶南京杭州各分行以便登記而利通訊是所至荷
本行各地行址列下
上海寧波路一九〇號 重慶道化街一二號 南京中山路一五號 杭州清和坊八號
江海銀行董事會謹啓 卅五年六月二十五日

大同行 浙江 天寶興記銀樓
金陵東路東新橋東首 電話八七八五一·八一八二七
開幕擁擠 敬請早臨
漂亮婦女·必備條件
潤龍鳳鐲 潤蝴蝶鐲
製作特別精巧
開幕伊始奉送贈品
紀念銀幣 精美銀筷 名畫絹扇 紋銀元寶 生肖銀戒 純銀飯碗
赤金首飾 工資不計

本年七七決擴大紀念 追悼抗戰死難軍民
儀式隆重辦法業經訂定

〔中央社南京廿八日電〕當局爲追念死難軍民成仁取義之精神，與獻身殉國之氣節，特定七月七日全國擴大舉行追悼抗戰烈士軍民大會，以資表彰，而慰忠魂。追悼大會辦法，業經國防部擬訂，並已奉　蔣主席核准，儀式極爲隆重，追悼大會辦法如次：㈠是日全國一律下半旗，停止一切娛樂宴會；㈡是日上午九時中央令各省市縣，同時舉行追悼大會，並於各地忠烈祠，或抗戰陣亡烈士公墓，舉行公祭，並由當地最高長官主祭；㈢是日正午十二時教堂鳴鐘，有警報器設備之地方施放警報「一長聲」，全國人民就原地立正，靜默一分鐘，以誌哀悼；㈣中央暨各省市縣應普遍建造抗戰死難軍民紀念碑，或紀念塔，勒嵌當地烈士姓名，並於各該地忠烈祠設置烈士牌位；㈤凡經過戰事遺有忠塚之地方，應即籌建抗戰陣亡烈士公墓集中移葬，妥加保護；㈥各地於追悼會後，應對抗戰死難軍民家屬及傷病將士，加以精神與物質之慰勞；㈦追悼之舉行，事前應由各地黨團軍政各機關部隊學校團體，合組籌備會，妥爲策劃，並由各該地最高機關負責召集；㈧追悼大會暨建造紀念碑，或紀念塔及公墓等用費，應由各該地黨團軍政機關及民衆團體籌商募集。

歐陽駒飛抵廣州 就任市長期尙未確定

〔本報廣州廿八日電〕新任廣州市長歐陽駒等一行，經於廿七日下午四時許由京飛抵此，下榻勝利大廈，接見本報記者稱：此次陳策將軍因勞瘁過甚，迭次堅辭，中樞以陳氏原屬海軍宿將，倚畀正多，故派本人前來承乏，至接事日期，則須俟請示各長官及與陳市長洽商後始能決定，或可能在七月一日，對於今後市政設施，則有待接事後體察情形，始能着手興革。氏並稱：我抗戰八年，損失至鉅，如京滬各大城市在千創百孔中復員，均遭遇不少困難，廣州自不能例外，今後渠當本過去負責此間警察局之精神，逐步設法盡力克服一切困難，尙望輿論界多予不客氣批評指導，俾有所改進云。査歐陽氏原係中委兼粵閩邊區中將副司令，戰前在本市警察局長任內，政聲卓著，故茲次卸命南來，百萬市民均寄予莫大期望。又此次與氏同來者，有中委兼海外部主秘李僕生，中信局專員黃劍棻等。

〔本報廣州廿七日電〕廣東高法院院長史延程，軍政部廣州區特派員莫與碩，香港國民日報社社長張湖生今日由此飛滬轉京。

鄂舉行縣政座談

〔本報漢口廿八日電〕鄂縣政座談會，連日舉行會議，各縣黨政首長，提出書面建議兩點：（甲）緊急經費支付，請即授權縣長。（乙）前縣停糧，所請抵作軍糧，並比照給價。當經萬主席分別指示，並允小麥可抵征實；但積穀仍須隨賦帶征。

平市下月開始 國民自衛訓練

〔本報北平廿七日電〕平警察局長陳焯，今在平臨參會報告：㈠軍調部成立後，共方有藉其工作人員，掩護暗運軍器情事。㈡十一戰區即設國民自衛部，監管國民自衛訓練事，平市自七月一日始，除公敎人員殘廢軍警及患病者外，凡十八歲至四十歲男子，均須受訓一月。㈢警局調査抗戰期間平市公家損失，約計一百三十萬萬，民營事業損失一百五十六萬萬。㈣平市人口男九七一，五七三名，女六七九，一二三名，共一，六五〇，六九六名。㈤娼妓登記者共二，三二二名。㈥每日已故者最多三十人，近二月來已減少。

美參院通過法案 准以軍艦讓我

〔中央社華盛頓廿七日合衆電〕美參院通過法案，准以貸款出售或贈送之方式將剩餘之海軍船艦二百七十一艘，交與中國。該法案係根據參衆兩院所提聯合意見之報告提出，已送交衆院，或並准派海軍顧問團赴華，協助重建受戰爭所破壞之海軍，在上述之法案下，如有任何戰鬥艦巡洋艦驅逐艦或潛水艇等，可作交與中國之用者，國會均將立即通過。

蕭山老嫗長鬚

〔本報杭州廿七日電〕蕭山浙西鄉第十保，近自雨來一年近五十歲之長鬚老嫗，該嫗鬚長達二寸許。現已傳遍全縣，均以爲怪。聞渠姓金，母家姓曾，曾生一子一女，爲本地人。

殷逆汝耕在京受審押解高院情形（中央社攝）

社論　不要打，却更不許拖！

我們對於今天中國的大局，有一個極簡單的看法，就是：不要打，却更不許拖！打是有痛苦的，而拖的痛苦則更厲害！打是危險的，而拖的危險可使國家民族拖到精疲力盡，萬刧不復！

中國今天的時事，眞使人頭痛腦脹。中國人民，在政府和共黨打打談談，談談打打的糾葛之中，死既死不得，活又活不了。中國的經濟，勝利以來，爲了時局不安定，交通被破壞，釀成高物價高工資的病態，情況惡劣，瀕於崩潰。中國在抗戰勝利以後，機會空前，本應是中國人民努力建國的黃金時代，而今竟爲了好戰之徒製造內戰，拖了十個月，眼見黃金時代轉瞬消逝，不但機會失而不可復得，抑且國家勢將墜於無可自拔的深淵。這是「打」的過失，却更是「拖」的罪孽！

這個「拖」的責任，中國共產黨固應負其咎，而國民政府尤不能卸其責。中國人民原來對共產黨領教得很够，固存「與人爲善」之心，但究竟沒有多大的仰望。可是中國人民對於領導抗戰的國民政府，總認爲它應該努力安定大局，領導建國的，而國民政府在法律上在事實上確也責無旁貸，義不容辭。何以政府當局因循敷衍，舉棋不定，忽而打，忽而談，談了又打，打了又談，這樣的一拖再拖，竟拖下十個月之久？十個月了！懷胎的孕婦要分娩了，嬰兒也可呱呱墮地了，而我們則連開誠布公求得一個「和平」還做不到。十個月了！人民的處境，如水益深，如火愈熱，還談什麼「出水火而登袵席」！我們要責備賢者，國民政府在這十個月來應該負擔「拖」字誤國的責任。明天將是停戰延期八天的最後一天了，我們願先提醒政府，並勸告共黨，要解決，就得在今明兩天以內解決，絕對不許再拖。

說起停戰談判來，也眞令我們够傷心，够痛憤！停戰令一發再發，期限也一展再展，可是延長日期祗剩一天了，談判復談判，三人小組會究竟有了什麼成就？馬帥到昨天還在忙着起草方案，而共黨還是不肯接受。說停戰吧，未必！而且共黨在山西，正加緊圍攻大同；在山東，又襲濰縣；在東北，則林彪招待記者，誇張其發動大野戰的準備。一片殺聲，似乎更將響亮，那裏像停？說恢復交通吧，也只聽樓梯響，不見人下來。俞大維周恩來諸君忙個不了，畢竟那裏已經許可修路隊去修路？津浦路幾時可通？平漢路幾時可走？天曉得，依然紙上談兵，空中樓閣！說整編統編吧，明明白白早已規定好國軍五十師，共軍十師的比例，三方面所同意的，此時都又要求必須改變，這等於說話發字都可完全不算，至於防區問題，時而不肯讓出侵佔的省市，時而主張以鄉村爲根據地，時而又要求兵隊統駐城市，總之，千言萬語，不使落到整編縮編的本題上，大家也就摸不着頭腦。這樣談下去，不要說祇剩一天工夫，就是再展延十天百天，甚至無期延期，也還是一個談判不了之局。

老實講：我們希望雙方談，希望雙方誠意的談，必須談出一個結局，辦到和平。可是，我們絕對反對如過去那樣毫無誠意的談法，貌合神離的談法，講斤估兩市儈式的談法；我們尤其不願看見借了「談」作幌子，來掩護「打」的行動。再進一步說：我們誠然渴望和平，但「和」如果竟可望而不可即，則在「打」與「拖」之中，我們在絕望之餘，不得已而求其次，將取「打」而絕不要「拖」。這並非我們主張打。相反地，我們還是堅決的說「不要打！」不過不打就得痛痛快快的「和」。如果不打不和，又打又和，長此走上「拖」的路子，則簡直是葬送國家，要老百姓的命了！

和平！和平！人人矯揉以求之，可是「和平」只是我們的目的，我們要有一個和平安定的中國。而怎樣爭取和平，則全看方法。譬如人患癰疽惡瘡，漏體俱發。要治好它，只是目的，而如何去治乃是方法。敷藥，服藥，打針，開刀，那樣有效，我乎因時制宜，決沒有強迫醫生只許敷藥服藥，不許打針開刀之理。今天中國，我們要和平，絕對的要和平。但是談麼？打麼？這都是方法，而「拖」則不是方法，絕對要不得的。可談則談，談好就和；到了不可談，不必談，談而終無效果的時候，我們與其「拖」，還不如忍痛一時聽「打」。因爲打未必死，而拖則必死！服了藥又想開刀，開刀到了中途，却又想敷藥，這樣六神無主，手足無措的下去，病人大概拖死完結！中國今天的大局，不幸的很像要走上這條絕路，而這條拖的絕路實在是萬萬不能再走了！

於此，我們還得再說明白一點：和與打，我們無條件的百分之百的希望和。可是萬一不能和而剩下了打與拖，我們却又無條件的百分之百的反對再拖。惟其如此，有一綫和平希望的時候，我們人民要求政府和共黨千萬誠意的求取和平；但是到了和平眞已絕望的時候，我們絕不願諱疾忌醫，依然阻止醫生爽快乾脆的開刀。蘇北魯南流亡難民之所以呼喊「打回老家去」者，大概也是這種不耐煩心理的表現吧。

最後，時下有一句似是而非的話，說「打是打不出民主來的」，那末難道拖倒可以拖得出民主來嗎？我們以爲：兵凶器，戰危事，仁者用心，止戈爲武，非萬不得已，何必用兵？但是說民主決不能打出來的，却也未必是眞理。美國的南北戰爭，史家也稱之爲「內戰」。林肯總統爲了解放黑奴，引起了這場「內戰」，打是打了，美國民主的基礎却更鞏固了，當時也沒有聽到「反內戰」的呼聲，而打也何嘗打不出民主來？第一次世界大戰，打敗了威廉第二，創造了蘇維埃聯邦，而蘇聯共產黨也曾與白俄大打「內戰」，畢竟打是打了，也打出世界上一個「新型」的民主國家——蘇聯來了。這次世界大戰，擊潰了法西斯的德．日．義三大寇，民主國家的生存纔解除了威脅，打是打了，而未來德．日．義三國的民主政制也將由此孕育起來了。從這些例子，都可以證明打也許有時可以打出民主來的，而拖則決無此望。故我們第一希望和能够不打，總是千萬不要打。但不打不和而只拖，終陷國家民族於危亡之境，那眞是千秋萬世的罪人！

「庸劣的戰術」 英文大美晚報社論

〔本報特譯〕本市英文大美晚報廿七日發表社論，題爲「庸劣戰術」，對自稱上海人民團體聯合會的發言人陶行知日前對外國記者所發表的談話，加以抨擊，並痛斥共黨的反美運動。

該社論的大意說：「就一個自稱企求和平的人而論，陶行知博士以乎在準備引起麻煩，此外，他似乎還有一種「死人不關」的不負責精神」。

陶博士爲了十位「和平代表」在南京被毆事件，招待新聞記者，證明此輩不遵從政府意志的人們的舉動，非常無聊！

據我們看來，陶博士承認反美標語是他的一派人的所作所爲之後，已使他的「內戰問題」整個場面黯然失色。這些標語，已引起不少煽動性的結果，此點可由牽涉美人在內的不愉快事件證明之。

陶博士的藉口是：「美軍一日留在中國，那麼就會產生更多的麻煩。」讓我們講講明白吧：在目前局勢日趨微妙的時候，對於美軍是否應該留駐中國問題，在美人之中（包括軍人官員與平民，）意見並不一致，但是有些點事實是很明白的：美軍來華並不是推行帝國主義，而却是打倒日本。關於後一點，他們已經做到，而且把一個民族從束縛中解放出來，但是竟然有人企圖令人忘却這種事實，而轉向含有誘惑性的赤色的一頁走去。

我們是一張美國報紙，是不是免不了懷着偏見呢？毫無疑問，因爲現在受打擊的就是我們，因此，我們可以坦白承認，有不以感情用事的人們，必定同意：目前發動反美運動，決非任何負責的中國團體和私人所應爲，美國應該援助到反美運動的報應嗎？美國借款給中國，技術援助中國等等，對於中國人民眞的一些印象也沒有嗎？

我們可以答覆自己的問題：在中國許多人都比陶博士來得穩重，而且有良心。我們深信：陶博士和他那個組織的同黨，發動反美運動的目的，無非是要引起麻煩，然後加以利用，我們以爲他的戰術，決無所獲，漁翁得利的祇是那些失意份子。」

杭警察局長易人

〔本報杭州廿八日電〕浙省府廿七日決以省會警察局局長陳純白，調任建德縣長。定海縣長沈溥，調任省會警察局長。並聞另調動縣長二員。財廳長程遠帆由京來杭，定七月一日履新。

行總人員抵長春 會同農行辦農貸 由井運綏物資被竊

〔中央社長春廿八日電〕行總東北分署副署長南東方，率綜處長王符等廿餘人，廿八日由瀋抵此，將視察收復區災民情況與分署在長春等地工作情況，並與農行會同辦理農貸。該署在東北各收復地區辦理農貸，極有成績，遼寧十縣早已發放竣事。遼北十縣八旗，每區積極舉辦中。長春遼吉林等地，俟調査完竣，即行發放。

〔中央社歸綏廿三日電（遲到）〕據聯總晉察綏分署物資分配專員瓦路特稱，此次由井運綏善救物資，共二百噸，計分配給集寧共軍區五十噸，全綏國軍區一百五十噸。經大同至豐鎭共軍區時，與共軍當局接洽西運，並由共軍派兵若干護送，惟沿途共軍盤問稽查仍嚴，苛擾備至。當運抵卓資山後，即依該地共軍當局之意，將全部物資卸存於共軍倉庫內，比至由共軍倉庫啓出物資裝車時，乃發覺被竊去衣服十三包，藥棉花兩包，牛奶兩箱，經交涉後，繳出無結果，詎意運抵綏卸車後，又發覺牛奶兩箱已被盜去，另以石塊裝於原箱內。現已將上述情形，電呈備査。

行總救濟物資 由粵截運柳州

〔本市訊〕據行總消息，粵桂間公路橋樑多已沖毀，路面極難行車，行總公路運輸大隊廿八日由廣府開出大型卡車二十輛，載救濟物資經湖南往柳州，作戰後首次試行。該首批車輛安抵柳州後，即在該地設立隊部，並於沿途設分站，嗣後將以卡車二百三十輛加入該綫，經常載運救濟物資。

今日之營口 工業破產哀鴻遍地 金融紊亂治安尙好

〔本報瀋陽廿七日電〕行總東北分署瀋陽辦事處營口工作站方連溪，頃自營口來，據談：收復後之營口，一時尙難恢復舊觀，因經共軍兩度佔據，數度搜刮，不僅工業破產，而十七萬市民中已有四千餘戶災民，急待救濟，災民中約八千餘人，現已食樹葉維持生命，而善救分署已撥定之麵粉二千袋，舊衣五百包，布鞋二百包，均以交通困難之故，尙未運往，現營口市糧食缺乏，市上不見大米，高粱需十三元一斤，市街大商店尙未開業，僅有小販點綴市面，金融頗紊亂，日幣及朝鮮票現仍通用，紡紗廠發電機迄未修復，入夜即成黑暗世界，西郊現已無共軍，治安尙好云。

瀋陽工業復活中 實施用電分配辦法後 大小各工廠多已復工

〔本報瀋陽廿七日電〕瀋陽電業當局實施用電分配辦法後，瀋西區工業已露復活之曙光，計有長官部所屬修造總廠，滿洲金屬伊工廠，鐵工所，協和橡膠廠，湯淺電池廠，富士電機廠，軍政部所屬瀋陽碾米廠，瀋陽製呢廠，瀋陽製革廠，瀋陽紡織一分廠，瀋陽麻製廠，瀋陽織衣廠，瀋陽軍用機，油廠，交通部所屬鐵路局機車廠，千代田水源地，無限製材廠，東洋製材廠，糧食部所屬東洋製粉廠，滿洲特產廠，經濟部所屬滿洲車輛廠，滿洲化學廠，滿洲油脂廠，美德電球廠，奉天製鍊所，國華橡膠廠，大信煉鋼廠，大連機械廠，大阪精機廠，協和工業廠，大和機廠，東方橡膠廠，滿洲變壓器廠，遼寧省府所屬第一啤酒廠，第二啤酒廠，瀋市府所屬瀋市第一製冰廠，第二製冰廠，此外尙有鐵西區小工廠十餘亦復工，共用電約三千八百基羅瓦特，目前撫順發電所每晝間可送瀋二千基羅瓦特，尙可增至三千餘基羅瓦特。瀋市兵工廠可供給一千基羅瓦特。紡紗廠電機在修理中。

鮑萊調査團飛哈

〔中央社長春廿八日電〕鮑萊調査團一行七人，今乘機飛哈爾濱，中國記者要求偕行未允。

遼省普降甘霖 今秋豐收可卜

〔本報瀋陽廿八日電〕遼瀋各縣市入夏以來，雨量缺乏，已呈旱象，近日連夜普降甘霖，非僅裨益小麥，秋收亦大有望。

電動華文打字機 高仲芹裝造成功

〔中央社紐約廿七日合衆電〕國際商用機器協會宣佈，電動華文打字機業已裝造成功，語文專家認爲此項發明，可能造成五億人民商業生活上之一革命，此電動華文打字機，根據電力及機械原理製成，發明人及專利人爲中央社電務部主任高仲芹。

要聞簡報

▲本報杭州電　杭市定廿九日起至七月一日止施賑食鹽，大口每人一斤，小口八兩。

▲漢口電　鄂省府局部改組，教育廳長內定由川大師範學院長黃建中出任。

▲重慶電　週來川北大雨，江水驟漲，川陝公路三渡口淹沒，交通宣告斷絕。

▲開封電　黃河中牟便橋廿七日被洪水沖毀，鄭徐間班車暫停。

▲南京電　中央研究院年會已於廿八日晨閉幕。

各地通訊

吳縣電訊局招待記者 闡明業務困難

〔本報蘇州通訊〕吳縣電信局自接收以來，已屆十月，各項業務，雖經積極整頓，而事業發展前途，限於技術，機械器材，暨經濟等問題，實屬困難叢生，以致用戶時感不便，該局爲使外界明瞭實在情況起見，特於廿六日下午三時許，邀集本埠各報，及外埠駐蘇記者舉行茶話會，首由局長陳天佐氏報告該局沿革，設備，業務概況，今後方針等，略謂：蘇局雖有話機二千五百餘架，而可資應用者，不足二千架，現電報業務可直接通報者，有上海，南京，鎭江，無錫，常熟，崑山，嘉興，武進，吳興，吳江，盛澤，等地，最近業務方針擬普設公用電話，裝設鄉村電話，增加長途話綫，整修話機等項，至因機械器材之匱乏，預計困難甚多，惟本局決努力以赴云，陳氏並特別強調經濟之枯竭，以每具話機耗資平均在一萬元以上，而所收租費僅一千五百元，照蘇局最低開支，每月須虧負一千三百餘萬元，京滬綫虧負總額約計五億元，實係電信業務發展之重大障礙，籲請新聞界給予深切之同情，陳氏致詞畢，堅請出席者發表意見，並徇本報駐蘇記者吳守仁之要求，允許將今後蘇滬間之新聞電話，力求迅速接通，最後領導參觀該局各室設備，至六時許始攝影而散。

軍糧收價減短 電省籲請澈査

〔本報太倉通訊〕太倉縣臨參會，縣黨部，青年團等，以縣長沈元明，最近限期催繳軍糧一萬另七百八十四石，與省會核減本縣應繳八百五十六石之數，相差過鉅，且沈縣長收購價格，不以省府增價後之每石一萬三千元，而僅付收價每石五千元，以致引起羣憤，各社團機關等，聯名具電省府，籲請派員澈査云。

青浦　殺父凶犯其子扭獲

青浦劉夏鄉沈三福，於三十二年六月，因遭該鄉僞第一保保長陳關林勾結僞鄉長及僞第三保保長，勒索白米十石未遂，由該第三保僞保長於同月十一日晚，擁導持械匪徒六人，將沈渠走，用鋤頭等擊斃後慘遭活埋。三福之子祖修，聞耗雖欲伸雪沉寃，但因惡勢力甚熾，只得隱忍不發，避居泗涇，直至本年四月五日，祖修在該鎭途遇父仇陳關林，乃將陳扭交警察所，該所當將陳關林轉解松江縣警局拘押。頃悉：沈祖修已請求縣府懲辦，而本縣縣黨部及人民自由保障委員會，亦已函請縣府，秉公從嚴處辦。

杭州　浙省全面肅清匪類

浙省保安司令部，爲澈底肅清匪類，確保地方治安起見，曾通飭各區縣舉行全面肅清，紹興第二區所屬各縣，業已積極籌辦，開始肅清工作，茲悉蕭縣，亦已開始籌組肅清機構，並以該縣北區，蕭鵞．大源．柏社．馬渦．石渠五鄉，淪陷期間較久，情形特殊，由該縣范縣長親自率同自衛隊兩個分隊，又偵緝隊一組長警二十名，前赴該處主持肅清工作，其辦事處，設在馬渦鎭，肅清工作，定下月三十日爲期。

江陰　海軍練營奉令開滬

海軍第三練營，駐黃山砲前電雷學校，學兵三百多名，訓練已久，營長廖文瀾，現奉令開滬訓練，駐南市半淞園，江陰另有陸戰隊來澄教導。

三友實業社 各種蚊帳 現成 特價九折

——要堅牢經用 要組織精細 請買 拉不破新羅紗蚊帳——

——要傑出貨品 要幽雅美觀 請買 拉不破新羅紗蚊帳——

明日星期全天休業 各界光臨務請從速

南京路浙江路東 電話九七〇八八

皮膚花柳性病專家 彭玉書醫師 九州帝國大學畢業 前任中山大學教授

應用配尼西林等新藥 徹底速治 白濁 橫痃 梅毒 下疳 濕毒 癬疥 等症

診所 靜安寺路同孚路口中國銀行大樓一樓 電話35523 診時 上午9至12時 下午4至6

標賣新舊剩餘 染織廠 機器廠 機器

茲標賣織布機 花線車 筒子車 紆子車 龍頭 格子車 經紗車 撚毛機 漿紗機 萬能銑床 萬能磨床 18尺車床 冲床 電焊機等詳細數量另有清單凡有意投標者請自六月二十一日起至七月四日止向本公司取閱看貨投標開標日期定於七月五日

大公紡織印染機器製造公司敬 地址南京東路三五六號 電話97949

裕華皂片 越洗越鮮明

婦女用以洗髮，柔軟秀美，經濟便利 洗滌絲綢 益增光艷

BEAUTY SOAP FLAKES

裕華化學工業股份有限公司 上海市皂燭工業同業公會會員

萬金藥皂 生肌 去毒 防疫 殺蟲

裕華出品

裕華化學工業股份有限公司 上海市皂燭工業同業公會會員

本市最高貴食府 設備富麗華貴 供應盡善盡美

中美大飯店 成都路二〇〇號

成都路威海衛路口 電話三三四五九

夜花園今晚開放

音樂 十五時開始 二十時止

表演 黑人歌舞團 少女踢躂舞

鄭重啟事

夜花園 面積廣大 樹木成蔭 班班竹影 籐背籐椅 客問何處 全滬之冠 草地如茵 詩意映然 乘涼談天 中美花園

花園大菜每客一萬四千元 S.W.咖啡每杯四千元

包括捐稅 廢除小賬 敬辭賞客

中美飯店氣象豪華

◆新到美國大批◆ 日光燈

◦不顧血本◦特價出售◦

發展營業 燈光第一 管子已壞 速即來配

公司商店 無不相宜 同業批發 特別克己

美國司德華收音機 英國麥克來收音機 不日到滬欲定從速 各式電燈同時廉售

生生電燈電器公司 南京西路一五五九 電話三八五三六·六〇四三三

回力牌 大壽牌套鞋 萬里鞋 回力特製球鞋 人力車 自由車 三輪車 胎 註冊商標

正泰信記橡膠廠出品

時美圖 註冊商標 蜂王

印花洋紡 印花麻紗 印花嗶嘰 印花直貢

牌子老 信譽好 花樣新 價錢巧

上海同豐印染公司出品

廠址 一廠：周家嘴路一一八八號 二廠：濮門路一三一七弄一二〇號 三廠：眾園路一三四一號

總發行所：北京路五九六弄一五一號

四國外長盡最大努力 通盤討論和約草案

清除障礙俾和會能如期召集 目前癥結仍在特港主權問題

〔本報訊〕倫敦廿八日廣播：四強外長會議因特港問題而陷於僵局，今日四外長開會時，會就義大利及巴爾幹國家簽約問題作最大努力，企圖打破僵局，但結果未詳。

〔聯合社巴黎廿八日電〕四國外長今日繼續會議，作最後一分鐘之努力，通盤討論對義、保、羅、匈、芬五國和約，以便清除荊棘，使廿一國和平會議，得於七月間在巴黎舉行。四外長昨日已解決杜特坎尼斯羣島及法義邊界問題，頗感振奮，各職次長提出對五國和約之草案，於今日會議中討論。衆認特港問題仍為解決各項懸案之關鍵所在。懸案中頗多基本問題，如賠款、殖民地、剩餘軍艦之分派等問題均是。對巴爾幹各國和約之主要問題，乃與多瑙河航行自由及對各該國通商自由有關。對芬和約，並無根本之意見分歧。據英方人士之意，四外長昨日會議雖有顯著收穫，然彼等自定今日為完成對五國和約工作之期限，能否如願，尚有疑問。且和會能否於七月十五日召開，亦殊可疑。

獲致數項協議

杜島歸還希臘修正義法邊疆 限制保海軍處置羅國外資金

〔路透社巴黎廿七日電〕四外長今日下午議決將杜特坎尼斯羣島歸還希臘，並接受法國對於修正義法邊界之主張，同意限制保加利亞之海軍，及處置羅馬尼亞國外資金之辦法。今日下午會議將近結束之時，蘇外長莫洛托夫申言渠已完畢對杜島問題之研究，準備同意將該羣島歸還希臘，惟附帶條件，即必須規定該羣島為非武裝區，此一條件當場一致通過。外長會議定明日下午四時繼續舉行，討論巴爾幹條約及其他未決問題。關於法義疆界問題，法國要求取得賽尼斯山高原及丹達與勃里迦兩區，莫洛托夫表示可以接受此項主張，惟必須准許義人分享丹達勃里迦區之水電廠。美國務卿貝爾納斯謂此固美國一貫之主張，該一問題遂順利獲得完全之協議。關於保加利亞之海軍，經限定其為七二五〇噸，海軍人員不得超過三一〇〇名。關於多瑙河自由通航，恢復聯合國在羅馬尼亞之財產及羅馬尼亞條約內有關航空之二款，尚未有最後協議。按杜特坎尼斯羣島共有十三小島，原屬土耳其，係於一九一一年由義大利佔領，人口共四萬，多屬希臘漁民。戰時蘇聯曾要求在該島建立海空軍基地。

防空雷達機與自動搜索器　◀本報特約紐約時報特寄

第四顆原子彈投擲期迫近

白鼠山羊權充試驗品 白朗第推測炸後結果

〔聯合社原子彈試驗記者船阿派拉欽號廿七日電〕美陸海軍之原子彈試驗準備，截至目前為止，對於新聞報道方面，可謂已歸失敗。除非電訊交通能於今數日內大加改善，各記者咸恐世界第四枚原子炸彈之爆炸，將等於無綫電單獨表現，報紙不能及時刊載。阿派拉欽號船上各記者，無人能充分說明電訊阻滯之原因。據電訊交通管理員稱，本船各種信號，發出甚為強大，但珍珠港與舊金山方面不能適當收聽。初步試驗迄未獲得任何照片，比基尼珊瑚礁之攝影員已受安全會條例之限制。同時廣大之無綫電節目亦已預備，以便報告轟炸情形。新聞船與本土接觸困難，故星期一初步演習之消息，於六小時後，始行到達美國。美國各科學家以為倘因氣候惡劣，將第一次原子彈試驗延至八月間第三星期舉行，則今年不致舉行試驗，因颶風季將臨突，至於原子彈之爆炸是否將引起颶風，此問題尚不能解答，但可靠之氣象家均不以為然。即使有颶風發作，亦不致危及原子試驗船隻及人員，因颶風初起時，並不猛烈。此種颶風且亦不致危及美國海岸，因風勢向菲律賓方面移動不變，旋即轉北，消散於阿留申方面。同時各靶子艦已分別停泊於指定地點，內有美海軍戰艦「阿剛薩斯」號，「紐約」號，「尼伐達」號及本雪凡尼亞」號，重巡艦「本薩古拉」號及「鹽湖城」號，航母「薩拉多加」號，輕航母「獨立」號等。日戰艦「長門」號，日輕巡艦「佐川」號及德重巡艦「歐琴親王」號，亦在其列。其餘之靶子艦為登陸艇及運輸艇。第一枚原子炸彈之靶子中心點為「尼伐達」號，該艦排水量二萬九千噸，漆成淡橘色，上置白鼠三百頭，一部份山羊將綑在靶子艦上各曝露處，另有一部份分別隔離。一部份山羊將被以種種布疋，亦置於曝露處，迫近靶子中心點者將數以各種反光膏，以資保護。各種軍事材料及糧食，自四十六噸重之戰車及兩噸重之炸彈，以至罐裝豌豆，自各式彈藥以至火油煤斤，將依軍略方式曝露於靶子艦上，以測驗火焰熱力，震盪及無綫電動力對無生物與彈藥之效力。除測驗核心爆炸對軍艦之效力外，此項試驗另有其他各項目標：㈠測驗對於飛機之效力。㈡進一步獲悉原子彈對於人類之效力。㈢獲悉原子彈對於兵艦與其他目標之比較價值。㈣獲悉原子爆炸同時發生現象之一般科學價值。指責此項試驗者估計，此次試驗將耗去五億元以上，但據海軍負責人表皇哈中尉稱：全部試驗費不致超過一億一千萬元。據原子試驗司令白朗第稱：不知艦船及靶子將發生何項實際結果，但相信不致引起下列諸事：㈠不致炸死海中魚類之半數，惟將殺死礁湖之魚類。㈡不致引起地震或產生新山脈，亦不致引起海嘯。㈢不致在水中發生連爆性反應，使全部化為蒸氣，而使海洋各處所有船隻沉入海底。㈣不致破壞地心吸力。至本月卅日拂曉時，比基尼島將無人跡，其所留唯一生物，爲靶子船上之白鼠與山羊而已。

蘇代表無理取鬧

聯珠式運用否決權 安理會條例殊有修正必要 伊西問題擬提交大會討論

〔路透社紐約廿七日電〕聯合國安理會會員多人頃宣稱，目前鑒於蘇聯之利用否決權，以反對最多數決議，安全理事會之否決權條例殊有加以修正之必要。如昨夜討論西班牙弗朗哥問題歷六小時，蘇聯代表葛洛米哥竟兩次使用否決權，推翻多數之決議，若不予以修改，則各國委託理事會處理國際和平與安全問題時，將失掉其信仰。

〔聯合社紐約廿七日電〕蘇代表葛羅米柯昨在安理會聯珠式運用其否決權，澳代表伊代特會斥為一種「濫誘」行動。

〔中央社紐約廿八日電〕自蘇聯代表葛羅米柯在安理會討論西班牙問題時，提出三次否決辦法後，關英美現正計劃將複雜之西班牙及伊朗問題，自安理會中提出，交由九月召開之聯合國大會討論。蓋聯合國大會並無大國之否決權，惟根據安理會程序規則，上述二案得由七國之程序表決，予以撤消。故將該二案自安理會議程中移去之技術，將成為極重要之問題。同時據悉，澳代表伊伐特將於九月之大會中繼續力爭取消五強否決權，至少亦須將否決權予以限制。

原子能委會

商討規程問題 拒絕記者旁聽

〔聯合社紐約廿八日電〕聯合國原子能委會蘇聯代表，今日通知該委會謂，通過任何議案必須經三分之二之代表投票贊成。原子能委會今日舉行第一次執委會議，開始討論管理原子能之永久辦法。惟現因蘇聯代表之通知，將於會議時，對投票問題先予討論。聯合國安理會規程專家昨日會通過一項規定，任何措置一經委會十二代表中多數通過即可施行，蘇聯規程專家認為不然，聲明保留，亦於今日向委員會提出此一問題之權。今日會議因大部份係有關規程問題，故不允新聞記者等旁聽。

蘇聯責美 把持原子秘密

〔聯合社倫敦廿七日電〕蘇聯電台評論員與西博夫，今日在莫斯科廣播，重行聲明蘇聯反對美代表巴魯克所提之原子能管理計劃，並謂美國欲鞏固其原子能專利權，以稱霸世界。蘇聯與氏宣稱，撇開蘇聯而能決定國際問題之時代已成過去，頑固派因盲目的憎恨民主而失去其一切，理應謹記此項教訓。蘇聯之原子能管理方案，係由堅定不移的爭取國際和平與親善而產生者。

印尼部隊三襲英軍

〔本報訊〕英荷與東印之談判決裂後，印度尼西亞土著軍昨夜復在巴達維亞之西，三襲英軍，惟均遭擊退。

郭泰祺程天固獲榮譽學位

〔中央社紐約廿七日專電〕安理會我代表郭泰祺，最近在其母校賓夕法尼亞大學接受名譽法學博士學位。

〔中央社紐約廿七日專電〕巴西里約熱內盧大學，以名譽法學博士學位授予我駐巴西大使程天固。按程氏係我外交使節在拉丁美洲接受此種榮譽之第一人。

朱學範抵蘇京 出席世界工聯會議

〔中央社莫斯科廿六日專電〕我出席世界職工聯盟執委會會議代表朱學範，今午抵此，午後會出席羅紫夫斯基招待出席職工聯盟代表招待宴會。

抗議法軍行動 河內罷工罷市

〔中央社河內廿七日電〕今日河內人民應越南四大政黨聯合要求，罷工罷市，全市各項事業完全停頓，儼如死市。華僑與其他各國僑民亦受越人監視，不准營業。據越人宣佈，罷工罷市將繼續至法軍停止進攻布萊谷，與退出河內總督府，海防火車站始止。廿七日河內至各地交通，仍照常暢通。

日關東軍不受節制 發動九一八事變

若槻出席國際法庭作證 宇垣供述陸相任內政情

〔中央社東京廿八日專電〕九一八事變時任日首相之若槻禮次郎今晨向國際戰罪法庭作證稱：關東軍完全不受節制，其佔領東北係違反內閣之願望，內閣雖力謀由當時有力之二政黨組織聯合內閣，俾將陸軍置於管制之下，加以壓力，渠之內閣在九一八事變發生後一日，即一九三一年九月十九日始獲悉該項事變，旋即被迫辭職云。

若槻訊問畢，即傳喚過去日政界「遂星」宇垣一成大將出庭作證，庭上頓形緊張，檢察官海倫宣讀其口供錄稱：「一九二四年余任陸相，命令縮小陸軍成功。濱口內閣之陸相時代一九三一年一月或二月間，憲兵隊將校報告謂大川周明博士計劃於議會作某種示威行動。同年三月底大川來晤勸余就任昭和維新運動首領。其後參謀本部甚多將校報告此事，乃與小磯軍務局長及杉山次官商談，兩人報告謂大川等陰謀傾覆政府，並預定余為革命政府首揆。余即命小磯杉山立即中止使用陸軍實行革命之一切計畫該陰謀即三月事件，余隨濱口內閣於一九三一年四月十三日辭職，並自動退出陸軍。一九二八年廣田內閣瓦解後，余曾受組閣命令，因余任陸相時縮小軍備，拒絕協助驕武派三月事件，當時陸軍三長官所應候補陸軍大臣三人拒絕就任，因此組閣未成」。

犬養毅子供詞矛盾

〔聯合社東京廿八日電〕日前首相犬養毅子犬養健今日在遠東國際軍事法庭繼續作證，惟關於日皇裕仁在「滿洲事變」中之地位仍未能十分明瞭，犬養健昨日之供詞一方面謂日皇愛好和平，一方面又謂其拒絕下詔撤回滿洲日軍，首席法官魏勃指為自相矛盾，不願再聆其言，惟有一部份法官欲令犬養健就此點再加說明。今日據其繼續供稱：犬養毅實際曾否請日皇下詔，或僅向宮內大臣接洽，未能確知，但信其確有令日皇結束滿洲事變之意。

偷襲珠港事件 永野願負責任

〔中央社東京廿八日專電〕海軍大將永野修身（廿八主要戰犯之一）致其辯護律師之函件內稱：突襲珍珠港之整個責任，應由余負擔。

秦德純朱世明 應麥帥邀宴

〔中央社東京廿八日電〕麥帥昨午設宴招待我國防部次長秦德純，及我國駐日代表團團長朱世明。

審判缺乏戲劇性 旁聽席上日人多

〔聯合社東京廿八日電〕國際法庭之審判戰犯，原望成為亞洲最大戲劇性之表演，現已無聲無臭，旁聽人衆逐漸減少矣。美國檢察處職員在蘿金山發言，指責檢察處工作不力，已引起普遍之冷淡感，自法官以至旁聽者，新聞記者，似均受其影響。日人與德人相反，均自動成爲熱心觀衆。彼等欲獲悉十五年來軍閥統治眞相，昔受官傳蔽，今咸欲一開眼界為快。

〔聯合社華盛頓廿七日電〕國際法庭檢察長季楠今日宣稱：檢察處職員麥克莫林要求升級未遂，因失望而提出辭呈，業已照准。麥克莫林今晨發表談話，指責檢察工作辦理不善，疏忽無效。

美國人新發明 空中停留機

〔法國新聞社華盛頓廿七日電〕據海軍部宣佈：美國新造戰鬥機一種，即將問世，能在直綫地位停留空中，其模型與現有各種飛機絕然不同，兩翼長度與骨架相等，極富流動性，僅須駕駛員兩人，即可使飛機停留空中不墜。

英全國下月廿一日起實施麵包配給制

將持續至少一年半 主婦聯盟表示反對

〔路透社倫敦廿八日電〕據權威方面稱：英國將自七月廿一日起，實行英國史上第一次之麵包配給，實行期有持續至少十八個月之可能。

〔路透社倫敦廿七日電〕英國糧食大臣史特拉奧今日向國會宣稱：麵包與麵粉將自七月廿一日起實行配給，歐洲戰事結束後十四月，竟實行在大西洋戰爭最嚴重時尙能避免之糧食限制，此一消息立即引起各方堅強之抗議。反對黨領袖邱吉爾即向國會稱，此為在承平期內最嚴重措施之一。英主婦聯盟亦即表示反對，蓋此舉尤對以麵包爲主要食品之中下階級為最受影響，此亦為彼等反對原因之一。據悉，所定配給量之情形如次：成人每日約九兩，十一歲至十八歲之兒童十二兩，五歲至十一歲八兩，一歲至五歲四兩，一歲以下之嬰孩二兩，手藝工人及哺乳嬰孩之母親則可得額外配給。

匈牙利發行萬億票面新鈔

〔路透社倫敦廿七日電〕布達佩斯電台宣布：匈牙利國家銀行今日發行票面一，〇〇〇，〇〇〇，〇〇〇，〇〇〇，〇〇〇，〇〇〇班戈（匈幣名）之紙幣，一九三九年時每一班戈約等於一先令，今在惡性通貨膨脹下，其價值已無從估計。

英首相預定今秋訪問澳洲紐西蘭

〔法國新聞社倫敦廿七日電〕政府方面人士頃談稱：國際局勢若非發生嚴重特殊情節，艾德禮首相當於本年七月杪訪問澳洲紐西蘭。首相頃已注射預防針，當於七月二十日以後首程，其時適在國會休假期間，可有數星期之餘閒。同時印度事務大臣勞倫斯，海軍大臣亞歷山大，商務大臣克里浦斯亦自印度巡返本國。

美外交政策縱橫面

本報駐美特派員毛樹清

〔紐約六月七日航訊〕五月最後一天的紐約太陽報，刊載了一幅富有刺激性的漫畫。一羣頑童在一個圈圈內，打架，打得一團糟，圈子外邊站著兩名悠閒的旁觀者，圈子裏邊寫著「民主黨」，旁觀者背上寫著「共和黨」，漫畫的標題，用一句問號：「這算不算內戰？」

民主黨外交走向歧路口

那一天，正是斯退丁紐斯向杜魯門總統提出辭職的一天，也是總統「遏止罷工法案」在議會慘遭敗北的後兩天。斯退丁紐斯不願出任美國駐安全理事會的全權代表，理由是與杜魯門貝爾納斯的政見不合，不合的焦點雖未明說，但隱隱約約也有一點蛛絲馬跡可尋。在斯退丁紐斯辭職消息公布前一星期，紐約論壇報的記者說，聯合國安理會對於伊朗案件的討論，意見頗不一致，他又說：「斯退丁紐斯先生，認為伊朗案件，發展到這一個局面，似乎可以允許蘇聯的請求，在議事程序上撤銷」。但那位記者在最後一段上說：「美國的態度，是要繼續討論下去的，除非蘇聯對伊內政的壓力，完全解除」。斯退丁紐斯既是美國的全權代表，然與美國政府的外交決策，意見各殊。果然，四五天之後，就發表了斯氏辭職的消息。我以爲：斯退丁紐斯辭職，僅不過美國民主黨外交，走入歧途口的象徵而已。當今美國的人才，汗牛充棟，要找一個代替的人，坐在安理會上唱唱「留聲機」，並不是一件了不起的大事，問題的重心，却在今後這一個外交緊張的關鍵，民主黨應該如何掌握它？

慕尼黑第二

貝爾納斯國務卿，到巴黎去開了一次四強外長會議，匆匆的回來了，同去的兩位外交健將，范登堡和康納利，這次和貝爾納斯，都有了空前的合作，回來後，對貝爾納斯的堅毅果斷，讚不絕口，范登堡在巴黎的某一天晚上，和紐約論壇報的記者，通了一次長途電話，論壇報原本「共和黨」有歷史淵源，對於共和黨中第一流的大健將，當然是記載唯恐不詳。電話的一問一答，每一句，每一個字，都記錄了下來。那篇長途電話的訪問記，最中心的意思，是范登堡先生，在巴黎看見了當年的所謂「慕尼黑」，他說：這是眞正的又一個「慕尼黑」，沒有什麼可以再開會討論的了。他說：開會本來是相互討論的，但在巴黎，除非美國步步遷就蘇聯，才有結果，「莫洛託夫的意見，就是聖經，我們是無權修改的」？但是，范登堡，在電話裏笑了起來，「慕尼黑時代，還有一個拿洋傘偉傑風度的張伯倫先生，如今，可沒有那樣的好人了。」他告訴論壇報的記者：「我馬上回華盛頓，再也沒有什麼討論的了！」事實上，范登堡，康納利和貝爾納斯回華盛頓的日子，較電話中預定的，遲了五天，巴黎會議上，雖然沒有張伯倫，但，貝爾納斯他們，渴求諒解的心理，是和張伯倫一樣的。

第三次大戰無法避免？

巴黎會議後，巴黎是民主黨外交的一個轉捩點，巴黎會議慘酷無情的失敗，使杜魯門政府的決策，不能不作慕尼黑以後第二步的打算。范登堡的電話裏，沒有講到「戰爭」一個字，論壇報的記者問他：「如果會議無結果，如果以後世界的局面更惡劣，該怎麼辦？」范登堡祇笑笑說：「我不知道。」但貝爾納斯飛回華盛頓以後的廣播，却說得非常明顯了，他說：「倘若蘇聯沒有存心求和平，則第三次世界大戰，殆已無法避免。」一個領導國家的外交部長，說出這樣嚴重的公開文獻，我們不能以平常的眼光，衡斷他的份量！在這樣一個大轉換的決策之下，我不敢說，美國一定會立刻步入戰爭，但在這兩年杜魯門政府的期限之中，美國的一點滴，都會向這一個大原則走的。軍事根據地的大規模擴展，冰島，大西洋島嶼，裏海，美國的基地談判，在許多國家同時展開著。英國的五十萬萬大借款通過了，交換條件，是美國自由使用太平洋上的英國根據地。法國的十二萬萬五千萬大借款也通過了，七十多歲的老頭子萊翁勃倫，拚著老命奔來美國，借款成功了，萊翁勃倫也飛回法國去了。可能的結果，是法國社會黨的力量，會大大伸展，從前模稜兩可的法國態度，也逐步在澄清了。古笹安內閣表示法美關係將更加友善，在安理會中，搜長臉的法國代表，從前專門跟美國碰釘子，也常常嘲笑中國代表的傢伙，以後會乖乖的跟美國舉手了。金元外交是現實中最現實的手段之一，但無論如何，在今日世界上是有著他的權威的。

「金元外交」與對蘇貸款

李希海軍上將，現係總統的軍事顧問，也忽然坐著飛機到了英國，任務沒有宣佈，紐約一張報紙上說：李希的任務，是佈置英美的軍事聯防。莫斯科電台發覺了，這幾天，正拚命廣播，攻擊美國的基地政策。然而蘇聯人並沒有了解基地政策，是要靠「金元外交」來撐腰的，難道莫斯科的宣傳家，不能更深一層地批評一下「金元外交」嗎！

問題的重點在這裏：在莫斯科提出的大借款，沒有百分之百地絕望以前，蘇聯還是願意寫一個短時期的緘默。我沒有詳細探聽過借款的詳細本末，但知道，已經通過了的借款，有比利時，法國和英國，沒有通過的是中國，波蘭和蘇聯。中國的借款，由國會授權給馬歇爾將軍了，問題比較簡單，波蘭的借款一度交換過意見，認爲在目前波蘭的現狀之下，是要法商談借款的。議員們說：「我們的要求很簡單，最低限度，要能使波蘭的新聞自由完全開放了，才可以談判借款。」波蘭的新聞自由，要向別一個國家去請示的，因之，案件就被擱置了下來。好像還沒有討論過蘇聯的借款，案件還根本沒提到國會。我在華盛頓的時候，在國會休息室裏聽記者們和議員們聊天。有位議員說了一番話，我認爲非常深入而淺出。他翹著手指說：「美國人現在不放心蘇聯，蘇聯也不信任美國。要蘇聯相信美國，不容易，但要美國信任蘇聯，只要做到三件事就成：第一，要准許美國新聞記者們，可以從蘇聯任何地方報導新聞出來，即所謂新聞交換的自由。第二，兩國互相派遣軍事參謀團，互相監督不作挑動戰爭的準備。第三，兩國必須交換留學生。可惜的是：現在這三件事都無法做到，全世界任何國家，都有留學生在美國，唯獨蘇聯闕如。（未完）

培華皮革製品廠 今日隆重開幕
恭請 黃金榮先生 曹慧麟 白玉薇小姐 揭幕 剪彩
·男女皮鞋·一律特價· ·皮革製品·照碼八折·
購鞋一雙 贈送 名貴香皂一塊 精美手帕一條
多購多贈
地址 四川北路四七六至八號（夜總會對過） 電話（〇二）〇一六〇二六
今日假座XMBA中華廣播電台 獨家播送精彩唱片 自上午八時至夜十二時止 歡迎各界點唱 電話八二七五四週波760 特請貞亮小姐担任全日報告

琪華皮鞋公司
對折 大犧牲 女式皮鞋每雙自10,000起至18,500止
夏季大特價繼續三天
期滿截止·決不展期 向隅諸君·良機莫失
各種新式男女皮鞋一律八折 歡迎參觀
南京西路七七五號（卡德路口對面） 電話三二〇一九

國泰香品廠爲雙喜商標化粧香品鄭重啓事
查本廠發行之雙喜商標各種化粧香品業經遵照商標法施行細則第卅五，六條之規定呈請經濟部商標局註册專用之中茲查有松江民生化學工業廠曾於民國十九年二月十九日以同樣商標呈請前工商部商標局註册執有第九四一〇證書在案上項雙喜商標之專用權亦經民生化學工業廠依照商標法第十七，八條之規定遞同部頒執照移轉本廠專用除會呈經濟部商標局准予將專用權移轉外特此鄭重啓事

新亞藥廠啟事
本廠於廿八年一月應丁香圖書館夏宗禹君之請出而維持該館并更名爲新亞茲於本年七月一日起仍交還夏君以後該館一切人欠欠人均由夏君負責與本廠無涉此啓

生化滴滴涕
用法建議（一）
噴刷牀褥除臭蟲
溶液粉劑都可用。噴刷棕棚裏外面，注意夾縫。噴刷週密，一夏可免臭蟲害。睡眠充足，不會蛀夏。
既有國產良藥 何必提倡洋貨
中國生化製藥廠 江西路二二二號

集成滴滴死
特效 DDT
本品內含美國D.D.T.原料百分之五，溶於有機溶液中，並加有除虫菊浸出劑，及其他驅虫劑，較普通D.D.T.之僅能使虫類痲痺而死，或慢性中毒，更具驅除之效，殺虫驅虫兩者兼備。
上海集成藥房發行

四明堂藥酒局
·活虎商標·
七五老人國醫陳濟
·金不換神仙膏· ·虎骨追瘋藥酒·
敝人在漢行道卅載滋滬創設四明堂十有餘年陳濟醫師親自臨製金不換神仙膏虎骨追瘋藥酒專治跌打損傷筋骨酸痛麻木瘋濕等症
今日農曆初一 減售六折
中正路五五六號（中南飯店下面） 電話九七四九九

東華汽車公司
最新型有無線電汽車 日夜出租 電話44500
敝公司向蒙各界仕女不棄多多惠顧毋任感荷茲添備最新型汽車數輛并於車中裝有無線電收音機以娛貴客俾稍解乘坐時之沉寂而副以往惠顧之雅意尚祈新舊顧客蒞臨一試不勝翹企嗣後司機員如有服務不週之處尤希指正以合作之精神請電話44500是盼

好時鐘表行
·名貴鐘表·薄利傾銷· ·歡迎各界·參觀比較·
地址新閘路三五一號（梅白克路東首）
新到瑞士薄形十五占雙鑽騎馬游泳手表 拾壹萬五千元
瑞士四方新型「播囉」14K五十占雙騎馬女用金手表 九萬五千元
瑞士薄形「司蒂陀」十占雙騎馬掛表 九萬五千元
瑞士薄形「麥唐納」不銹鋼男用手表 四萬五千元
今日假座中國文化電台 週波一三〇〇 電話九〇七七五
特別節目 歡迎點唱
10—12 最新唱片
12—2 袁雪芬 范瑞娟小姐領導雪聲越劇團
2—3 程笑飛 任咪咪
3—4 姚慕雙 周柏春
4—6 楊笑峯 袁一靈
6—8 金香琴 王水花 花愛琴 金月樓小姐越劇
8—10 何雙呆 沈笑亭
10—11 程笑飛 任咪咪
11—12 於斗斗 唐鶯鶯
任咪咪担任報告

金魚花園飯店
·南京西路成都路口五百號新改電話三五八七七·
★為君安排一夜遊程請邀貴友聯袂光降★
晚宴細嚐正宗川菜 午間攜侶聽歌舞 起廣觀賞精彩表演 終席散花園納涼飲冰
光臨金魚飯店·便可聯系享受·免除多少跋涉·省卻幾許麻煩
君子午飡 金魚晚宴 聯情茶座 消暑夜譚 四個時間四種情調
·外送· 金魚大宴
·精彩節目預告·
草裙亂動 王淵小姐鄭重推荐
大套焰火 花樣百出 即將放射 敬請密切注意
特請大樂隊演奏 曉音·琴琴·菊雲·雪萍·維利 五位小姐聯合獻唱
潘玉珍驚人技術 走鋼絲 穿火圈 飛鋼叉 記錄生活!

內地藥房請注意
上海設廠製造某著名中國藥品於過去四十年中暢銷全國及南洋一帶茲聘請內地各城市獨家特約經理專銷此風行之藥品凡各城市之殷實藥房願任者請詳述貴藥房之一切詳情投函上海漢口路二六三號中國廣告社轉合則函復

銀河奶府
上海首創專門供應乳類飲品
MILKY-WAY MILK BAR
上海聯合乳品公司管理
明天隆重開幕 高尚 幽靜
咖啡 重奶西點　貴族式冰淇淋　各式乳類飲品
靜安寺路麥特赫司脫路一七一號（張家花園口）

兩路局發覺大舞弊案

〔本報訊〕兩路管理局材料處採購課課長張伯康，串通主任課員，共同營私舞弊，事機洩漏，爲人所發，業經兩路警務處扣押，記者特走訪路局負責人，探詢眞相，據云：路局自去歲復員以來，所需一切，均由採購課購買，該課主辦人員即利用職權，營私舞弊，路局早有所聞，因無佐證，不便拘捕。乃日前於兩路員工定製大批卡機服裝之始，發現渠等貪污之確鑿證據。因市上每套卡機服裝之縫工，僅需二萬元，然該課自其處接洽定製時，竟付予三萬元。其串通舞弊之證據，終於給各方搜案而發現。該課經辦採購材料之舞弊情事，非此一端，自去歲十月以來，迭有所告，是以在舞弊數字上，至爲驚人，該項舞弊案情之嚴重性，當不在糧貸案之下。

關於該案之詳情，據該路局負責人稱：目前因尚在調查期內，擬暫緩發表，牽連所及，相當廣泛，該局擬邀請會計師詳加審核過去之所有帳目，張伯康等數人，現時暫予拘押，正由警務處嚴密偵詢中。

十萬担川米運抵滬 七千餘包啓封配售

宋院長電令徐部長黃夜來滬

〔本報訊〕邇日米市又起劇烈波動，當局正力謀抑制中。除嚴緝奸商不得有囤積或黑市買賣等非法行爲外，一面儘量設法增加米糧來源。日昨市府派員與警備司令部商妥，將積貨舞弊案中三泰米行長江公司及在協大亨萬順福兩米行被封存之米糧七千餘包，飭令稽查處啓封後，交由社會局公開配售。所得價款一律解繳中央銀行國庫。至於詳細配售辦法及規定價格，均由社會局擬具後，呈由吳市長決定。又據社會局消息：該批食米之售價，規定每石爲三萬八至四萬六千元云。

〔又訊〕中樞當局前決定以川省存米二百萬石，運滬調節民食。茲據確悉，其第一批十萬担，已於昨日運抵此間，吳市長曾於昨晨九時往謁宋院長，請示此項川米之分配處置辦法，並以是項川米係糧食部所有，故擬請糧食部長徐堪來滬會商辦理。聞當即由宋院長電徐部長，令趕乘昨晚夜車來滬，預料待徐部長今日抵滬與市府會商後，此十萬担川米即可於一二日內配給各另售米店平價發售。又吳市長於昨晨謁見宋氏時，並曾商及今後本市糧食來源之疏暢調節問題，聞亦已決定有具體辦法。使今後本市糧食決無匱乏之虞。據社會局吳局長昨語記者，川米抵滬後，將依照規定價格每担四萬六千元，直接配給各另售米店，平價發售，各米店於出售此項川米時，並須標明價格，公開糶賣，如查有不遵辦者，則以後續到之川米及其他政府統籌之糧食，永不配給。

又吳市長於昨日下午二時，召米號業公會常務理事瞿振華等六人談話，對最近有若干米號故意將存米隱匿不售，致影響民食，嚴加訓斥，並告彼等川米已到滬，即將轉發各米號發售，並與商酌配售之辦法云。

警備部再訊兩糧官

〔本報訊〕警備司令部軍法處對糧貸案，連日整理偵訊結果，發現若干要點尚有未盡明瞭之處，故昨日再度提訊汪達人任星崖。該部致糧食部調查之公函係於二十四日發出，迄今糧部尚未答覆。又地檢處前日備函要求提解吳蓉生王翼之未果。據記者探悉，此兩人目前恐無移解之可能。

〔另訊〕關於警備部對汪達人於糧商貸款案內在該部所供各節，是否屬實，係以代電向糧部查詢，此項代電之發文日期，爲六月廿四日，糧部於廿七日晚收到後，已於廿八日以代電答覆云。

糧政處檔案辦移交

糧食部上海糧政處結束後，該處一切行政事務，已決定由市社會局接管辦理，其一部份有關調節民食及市場交易管理，暨管制登記之檔案，亦將移交社會局接收。據悉，糧政處現已將米號未登記冊案卷，移交社會局，該局預定於七月一日成立糧食科，專司其事，編制預算，已送呈市府，惟尚未獲批核。但關於糧政部之工作，目前已有該局接管辦理，在糧食科未成立前，暫由第一處第四科管辦。

兩米市場籌備就緒

〔又訊〕米業南北市場業已籌備就緒，定下月三日起開始營業。南市場設於民國路三七七號三樓，北市場設於康倫路二二二號。至於菁蓮閣臨時市場，今日以後不再集會。

大亞銀行職員舞弊六七萬萬

寧波路大亞銀行高級職員江詩勳、溫鼐卿及李某，因從事公債投機失敗，虧空約達六七萬萬元之多，致該行亦被牽累，今晨該行當局將江溫二人送交司法機關偵查，對於該行存戶提款，仍努力維持，以期渡過難關。

霍亂患者統計 苦力船戶爲多

〔本報訊〕本市霍亂日益猖獗，據防疫委員會昨日發表：霍亂患者六十三人，死三人，連前共計七百四十一人，死五十七人。經調查結果：患者職業，以技工，苦力，及船戶爲多。衛生局昨日下午會同警察局出動大批車輛，巡視檢查衛頭不潔冷飲販攤，沒收有碍公共衛生之冷飲食品甚多。

聯總供應品續運抵港滬

聯合國善後救濟總署今宣稱：本週有船隻十二艘以二萬七千噸之聯總供應品運至港滬兩處。其中十艘在上海卸貨，另兩艘則泊於香港。

黃雨齋被傳訊

〔本報訊〕本市愛多亞路衛工銀行前總經理黃雨齋，因被人檢舉，指其有漢奸罪嫌，昨經高等法院檢察處一度傳訊。

今晨火警

〔本報訊〕今晨二時許，民國路普通街十三號森泰木器店突然起火，延燒十一號何森泰及十五號合順祥兩木器店，三家均爲二層樓市房，至三時許始熄，損失甚鉅。

西藏國大代表參觀滬市工業

〔本報訊〕西藏國大代表十餘人，昨日上午參觀本市中國製版公司及華成烟草公司。市府總務處長歐陽邁昨晚假逸園大飯店設宴招待。

參加慶祝菲島獨立 甘乃光特使昨抵滬

對東亞新增共和國至感興奮

我國特派慶祝菲律賓獨立特使甘乃光，昨日下午四時，偕夫人由京乘第四十一號中航機飛抵滬，甘氏偕夫人下機後，首與歡迎人員一一握手寒暄，旋接見記者稱：菲島獨立後，東亞新增一共和國，吾人至感興奮。中菲兩國歷史上關係至爲密切，此次抗戰，我旅菲僑胞，參加保衛菲律賓之役，出力甚多，尤足增進兩國人民友誼。過去我已在菲設立總領事館，不久將增設使館，相信兩國邦交，必能益臻親睦云云。聞甘氏定七月一日由滬乘專機逕赴馬尼剌，外交部條約司司長王化成，禮賓司科長黃一美，將於日內來滬，隨甘氏偕行。參政員盧國楨，陳逸雲二氏，昨亦與甘氏同機抵滬，準備偕行。

·女青年會一盛會· 歡迎吳市長朱世明兩夫人

〔本報訊〕中華基督教女青年會全國協會及上海女青年會，昨午四時，假戈登路該會會址，舉行茶會歡迎吳國楨市長及夫人，暨世界女青年會副主席朱世明夫人（謝文秋女士），到該會會長王湯佩美，副會長孫毛國秀，行總副署長王人麟，及丁貴堂，章乃器，黃寄德，該會全體職員暨各報記者共一百餘人。由該會會長王夫人主席，因王夫人因患牙疾，由副會長孫夫人代爲致詞，向來賓介紹吳朱兩夫人，謂吳市長夫人爲虔誠之基督徒兼婦女運動領袖。朱夫人代表中國女青年會曾走遍五大洲，其演講到處受人歡迎。嗣由吳夫人起立致詞，略稱：女青年會爲中國婦女運動中歷史最悠久者，在漢口，重慶時，本人均親自參加，今日得與社會先進相見，實引以爲榮。吳夫人旋發表渠對上海之印象，謂太繁榮，際此災荒遍野，吾人應力求儉省，並希望婦女能以身作則，彼謂爲若家庭有賢慧之主婦，必有助於社會國家，故力勉女青年會能負領導之責。後由朱夫人致詞，略謂：吳夫人所發表之意見，亦即本人之意見，故不擬重複，僅欲將世界女青年會作一簡單介紹，謂世界女青年會包括五十餘個國家單位，挑選其工作成績卓著者分任正副會長，中國於上次選舉時，榮任副會長一席，實屬無上光榮，此乃諸位同人之努力也。希本基督犧牲之精神，奮鬥到底。末由孫夫人代表全國基督教協會及女青年會上海分會向來賓致謝後，於五時半散會。

吳市長夫人（左）與朱世明夫人合影（顧廷鵬攝）

〔又訊〕世界女青年會將於明年十月間，在中國開全體大會。全國女青年會執行委員會定於今年七月十一日，在上海滬江大學召開，屆時各地均將派代表出席。

歡迎會上吳市長夫人致詞（本報記者顧廷鵬攝）

市商會籲請政府 確·定·戡·亂·大·計

聲明未推派代表晉京請願

上海市商會根據第九屆會員大會之決議，上國民政府蔣主席有代電，請政府迅即停止分贓式之政治協商談判，確定戡亂大計，實施整軍方案。並通電全國，請予贊助。又聲明：「屬會暨各同業公會，最近並無推舉代表赴京請願之事，如有冒稱代表假借名義者，屬會等決不承認」云。

甘斗南被檢舉漢奸

高院偵訊抗傳未到

〔本報訊〕本市立興長城牌熱水瓶廠主甘斗南，近被熱水瓶製造業同業公會常務理事復興雙十牌熱水瓶廠主吳慶華檢舉漢奸罪嫌，昨晨由高檢處開庭偵查。但被告甘斗南抗傳未到，庭諭改期再訊。按甘係敵僞時期上海市熱水瓶廠業同業公會理事長，於敵僞統據期中，曾受僞實業部長陳君慧委任爲徵求會員熱水瓶廠業隊隊長，汪逆精衛死時，代表僞公會拍電致哀，陳逆公博任僞代理國府主席時，又代表公會拍電致敬。勝利後吳慶華奉令前往接收公會時，爲甘所拒絕。告訴人吳慶華指控被告計有罪狀八點之多。

朱菲子等六奸均經審結候判

又昨日下午審結之漢奸嫌疑案，共有五起：㈠僞中華日報副經理朱菲子，㈡與日商合作製造砲彈彈殼之鎮海人陳祖建，㈢以難糧資敵之長寶行主李長庚，㈣僞上海市馬當路營業稅稽征處調查員王榮生，陳錫宇，㈤敵杉浦憲兵隊翻譯，僞建設部警察上海段督察員趙錫麟，均諭七月五日宣判。

魏善甫 榮蘭亭 等受審

昨晨高院提訊漢奸嫌疑案數起，計有㈠僞上海市商會理事，日「華」木材業同業公會副委員長魏善甫，曾代敵採購物資，㈡振興運輸公司經理榮蘭亭，曾爲敵運輸棉花小麥等物以供軍用，㈢任僞方七十六號特工之白俄道次，陶次，㈣高孝先，高湯民，范煥新，周維新，汪樹林，陳樹春等六人，曾將自渝來滬從事文教工作之劉漢文向敵密報，致遭拘捕。以上諸案，均經提訊一過，庭諭改期再訊。

·美新聞處送舊迎新·

〔本報訊〕美國新聞處處長費正清氏即將返國，副處長康納士則於日前偕同其新婚夫人再度來華任職，該處爲送舊迎新特於昨日下午五時至七時在漢密登大廈五一二號舉行雞尾酒會，招待本市新聞記者，由費康兩氏及該院中文部主任劉維漢親自招待，賓主相談，至爲融洽。

醒醒吧 做着黃金夢的人！

暴漲暴落混「油水」的時代過去了

熔鑄的金條和金元寶（翁創顧攝）

明知道黃金是飢不能餐，寒不能衣，上海人却偏多的是黃金迷。與其說八年的抗戰帶來了急遽的通貨膨脹，透澈地說，該是加深了上海人拜金主義的瘋狂程度！

話其不信，請看今日的上海灘，張三李四，伸出手來，總少不了有個金戒子。爲了迎合一般市民對金飾的愛好，新興銀樓正像雨後春筍般蓬勃滋清。談房地產汽車等等買賣，討價還價，是幾根或是幾條，這是交易市場中的口頭禪。

記者是執筆的賣文者，對黃金的一切，素來是寡聞鮮見，這一來却引起了訪問金舖的興趣。記者選了好幾家具有數十年歷史的金舖，跟幾位年已六十開外的店主東，做了一番瑣碎的長談。

一批開話盒子，他們都本能憧憬到逝去了的青年時代，民國八九年時上海的黃金，不過是十八九元一兩。而那時用的還是槽秤，以十六兩爲一斤。改爲市秤後，一斤只有以前的十三兩六錢四。現在市面上所通稱的赤，顧名思義，應該是足赤的。可是這句話，只能相對的講。因爲在上海就沒有這樣的設備及火功，可提煉到這樣的純淨程度。據說：最高只能提煉到九九四五。可是這句話，也只能在二十年前這樣說，因爲現在流通的條子，成色是九九三。

·條子的來源·

談到本市黃金的來源，在國內，通常是以東九省地帶的砂金條子，很負盛名。但其成色却因地段而有不同，大致有八九八至八一八八不等。錦州地方產金，成色較高，大致是九七或九八不等。他如山東招遠牟平兩地，也有小量產金運來。成色就較差了，最低的只三三成，高的七八成也有。

說起市場上流通的金條來，大致有毛條和光條二種。毛條都是本市各金舖熔鑄的。每條長約五吋，闊約一寸，厚約二分餘。一面有熔鑄金舖的陰文牌號。這批金條，表面都凹凸不平，面貌顯得很醜陋，於是得了「毛條」的雅號，可是成色却都是九九三。另一批是敵人收買紗布所發出來的「光條」，表面是光滑平正，也沒有鑄刻牌號，成色在九九一至九九二之間。據說：最近中央銀行分批由國外運來的金條，大多是四百昂士（英兩）一條，成色都近九九九，與足赤差一絲而已，所以委託各金舖熔鑄時，成色方面，還得沖淡一下。

談到這裏，記者就實地參觀了一所金條的熔鑄工場。主要的設備，不過是一個陳舊的炭爐頭。中間燃著一小堆熊熊的炭火。熔金的盛器，是一個直徑約摸半呎的瓦罐。熔時要先試驗它的耐熱性。一小罐就可熔金二百餘兩。熔解後，用鐵火鉗夾着像醬油碟大小的陶盆，往熔金罐裏陶滿了一小盆，剛够注滿鐵製的金條模型槽裏。在槽裏冷卻的過程中，還要用吹管不時的吹。冷凝後，槽子裏傾倒出來的，不正是瘋狂了上海交易市場上的金條。可是它誕生的過程，又是那末的醜陋！

·石上顯原形·

新聞辭令裏用慣了的「試金石」，終於也在金舖裏見到了。它是一塊扁薄橢圓形的石頭，顏色黑黝黝的。據說：此物產量極少，大多來自四川，石質要摞其軀而嫩，容易磨上金子，而且易於顯色。試驗金子成色時，只要把金子往試金石上磨上十來下，黑色的石底上，就襯托出一道道鮮艷的金色。然後再把這金色跟小塊的金對牌細細核對。這種金對牌，共分淨混兩串，淨的有六七十塊，混的有一百廿餘塊，每塊代表一種成色。在磨金人精銳眼光核對之下，任何金子的好醜，無不原形畢露。可是一個磨金人要訓練到爐火純青的地步，非十年廿年莫辦！

據說：黃金近來的活躍，銀樓貴銷鼎盛，是一個主因。這正說明了新興銀樓蓬勃的理由了！南京路一家新銀樓，不惜以九十條的驚人代價頂門面。老西門的某銀樓，也化了七十多條的代價頂門面。難道開張後眞能「賺得翻倒」麼？金業領袖們的解答是够凄慘的。他們說：現在大同行每天貨銷約百兩左右，中小型的約四五十兩。每兩的毛利，是萬把塊錢。可是須除去師父，做手，夥計等拆賬三千五百元，營業所得稅千分之十五，以每兩廿萬元計，就是三千元。賸下來的還要支付一應開支等，利潤怎樣，不言可喻。所以目前許多新開銀樓中，不少在喊救命的。到了今年底，怕還有即景可看！

·黃金的幻夢·

上海人對黃金的估價，一向是金商的。隨着投機市場的逐步收縮，他們又憧憬到是黃金市場前途的幻夢。人人都那末想着：總有一天，黃金要猛竄一下。可是出現在金業領袖們口中的話，却正與上海人的幻想相反。他們說：上海人吞金的胃口，好比吞砒霜，不分青紅皂白的往下吞。單餘中央銀行最近三個月來拋售黃金的數字講，已達卅餘萬兩。收回通貨，已近六百億元。可是中央銀行還是不斷的拋售。

據估計：上海的存金量，在八一三事變前，已相當可觀。敵僞時期，敵人也先後帶來了一批黃金。至敵人投降時止，僞中央儲備銀行的庫房裏，據說還存有黃金四十萬兩。現在散處在上海人手裏的存金，估計也在百萬兩以上。至於中央銀行的庫房裏，現成的黃金，至少在「數」百萬兩以上。這個「數」字的大小，讓讀者自己去下斷語。不過值得注意的是，中央銀行還在美國源源運金而來，就已拋售的卅餘萬兩而言，不過是滄海一粟而已。

醒醒吧，做着黃金夢的上海人，暴漲暴落混「油水」的時代，已成過去，不過，公債市場總崩潰的創痛猶新，希望黃金潮不再是個覆轍！（蒼龍）

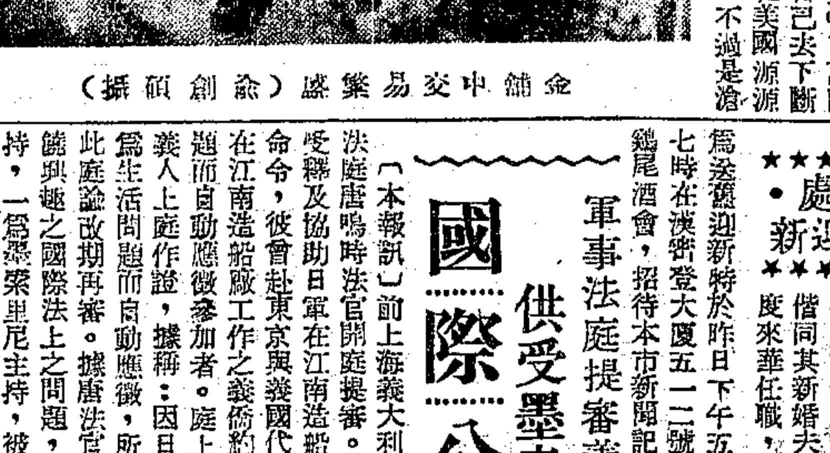

金舖中交易繁盛（翁創顧攝）

國際公法

軍事法庭提審義人巴達底尼 供受墨索里尼命令 是否觸犯頗堪研究

〔本報訊〕前上海義大利海軍陸戰隊指揮官巴達底尼昨由軍事法庭唐鳴時法官開庭提審。首提被告供稱：當時義僑自集中營受釋及協助日軍在江南造船廠工作等事，均係奉墨索里尼政府之命令，彼曾赴東京與義國代表商議後返滬，僑負管理僑民之職。在江南造船廠工作之義僑約二百餘人，其中頗多爲謀解決生活問題而自動應徵參加者。庭上繼傳當時任聯絡及監官之鮑佛利等四義人上庭作證，據稱：因日方對工作者有米麵配給，故確有多人爲生活問題而自動應徵，所做工作，亦僅爲搬運等苦力工作。至此庭諭改期再審。據唐法官語記者：此案雖並不嚴重，然爲一頗饒興趣之國際法上之問題，因當時義大利有兩政府，一爲義王主持，一爲墨索里尼主持，被告遵奉後者命令，是否觸犯國際公法，頗堪研究云。

法西斯黨兩俄籍首領在滬被捕

曾以酒精資敵並助德日工作

〔本報訊〕前法西斯黨中國首領俄人派沙夫司基及上海支部領袖與克羅夫司基，曾於敵僞期間，在滬活動，近由警局奉軍委會之命，於十五日在亭利路七十三號先將與克羅夫司基拘獲帶局訊問，直認在敵僞時代以酒精資敵，又供出爲中國首領之派沙夫司基，匿居邁爾西愛路三七五號，遂按址馳往，一併逮捕。復在派之室內，抄出反動書籍殊夥，內中有派之著作二本，一爲「意思與人生」，一爲「關於我們的眞理與權利」，皆詞荒謬，內容偏向軸心國，遂一併拘局加以盤詰，據供該黨遠東最高領袖係羅柴愛夫司基，現不在上海，直承當僞組織時，幫助日本和德國工作。現以偵訊完畢，昨日午後三時移送警備總司令部轉解軍委會軍事法庭審訊。

·敵憲情報員 法人阿來西· 破壞通訊設施 判處徒刑四年

〔本報訊〕法人阿來西，曾任敵憲情報員，經軍統局拘送高院法辦，早經審理終結，昨日宣判，主文：「阿來西，通謀敵國，破壞我軍事通訊設施，處有期徒刑四年，褫奪公權四年，全部財產，除酌留家屬必需之生活費外，沒收。」

武書盈殺害少女 處徒刑三年六月

〔本報訊〕少年武書盈於本年四月廿五日殺害少女金秀英案，昨日下午二時半由地院沈天保推事升庭宣判，武書盈處有期徒刑三年六月，兇刀一柄，硫礦少許沒收。

遣歸德僑行期展延 遺留房屋暫緩接收

〔本報訊〕德僑管理委員會根據外交部批核名單，原定明日遣送曾批德僑七百餘名回國，茲經該會與外交部美軍總部昨兩日舉行聯合會議結果，在滬德僑，除特殊情形者外，均擬遣回。目前業經宣犯之德僑一千五百九十三人，其中三十九人內有美最時洋行經理辛姆生等，暫予留滬。但全部名單，外交部認爲有覆核必要，並須呈內政部及國防委員會請示後方可決定。故遣送之事不得不予延期。起程日期暫定七月七日。同時行政院分配上海各機關房屋委員會，亦已分別函告各機關，暫緩前往接收。

話劇界對戲院業同情

昨市政會議決定 接受兩項要求

·娛樂捐仍征百分之五十·

〔本報訊〕本市戲院業同業公會前日曾向市府請求減低娛樂捐，然未經批准，即決定自七月一日起自動停業致行動，然話劇界之捐稅早經市府予以減低，則目前無停業必要，但爲表示同情起見，一致決議，於七月一日全體停演一天，以資響應。又聞電影界此次不擬參加。

〔又訊〕本市戲劇業公會，廿六日處推派代表，分謁吳市長等，要求：㈠延遲營業時間至晚十二時，㈡取銷票價限價，㈢減少百分之二十保衛附加捐，以第三項減捐請求未獲結果，乃於前日召開全體會員大會，決定於七月一日起全體停業。昨晨市府舉行之市政會議中，對該業會提出討論，決定對戲劇業公會之要求：㈠准許延長營業時間至十二時，㈡除三分之一座位售最低票價外，准放寬票價，㈢娛樂捐仍照原議，徵百分之五十。會後並即由社會局吳局長轉知戲劇業公會理事長周劍星，請分別通知該公會各會員云。

一波未平一波又起 許士滙許佩璜父子 攻擊法院被控誹謗

〔本報訊〕上海地方法院檢察處全檢察官甸，近日起訴一侮蔑法院之案件，緣有聖芳濟中學生許佩璜，因騎脚踏車行經中正東路江西路時，碰撞沈姓老者致死，經地院刑庭判處徒刑四月，緩刑二年。而許不服，不由上訴之法定程序，而於本年五月十九日新聞報「讀者之聲」欄內，爲文謂地院玩法判刑，並稱：「他們與家父談判，囑以廿五根金條了結，並可代爲上訴，宣判無罪，不知他們有何通天本領，把莊嚴之國法玩弄，我立誓在此，以上事實如有虛言，甘願受大衆裁判……。」全檢察官閱報，即行追查，許佩璜竟說不知是誰要金條，而其父許士滙，則謂係對遺之匿姓親眷，其要金條之目的在民事賠償和解云云。經偵訊後，法院方面認爲一十五歲之少年，竟惑不畏法，胡亂攻擊，其父不無教唆之嫌，乃以共犯刑法第二十八條，第二十九條，第一項第二項及第三百十條第二項加重誹謗之罪嫌，由全檢察官依法提起公訴。

電信局禁報差需索

上海電信局對於報差向客戶需索酒資，夙所厲禁，迭經公告並令誡在案，乃近據指名密告有上項情事者二名，經查實後，即予開革，事後聞仍有藉端請求，經由本市軍政當局派幹員協助該局，前往剴切勸導並告誡不得有怠工等越軌行動，故未發生事端，且聞軍警當局對於滋存煽動者，仍在嚴密注意中云。

本市簡訊

▲司法行政部所聘美籍顧問哈佛大學法學教授龐德，昨日下午六時偕夫人由美乘機抵滬。

▲招商局仲愷輪來電報告：北緯三十五度十分，東經一百二十三度正，位於青島外滬津航道附近，發現漂雷一枚。

▲中委吳稚暉，定今晨返京。

▲警備部縮小編制，月底前竣事。

▲行政院工程計劃團團長侯家源，偕總工程司杜徹，昨午四時，由京乘中航機飛返滬。

▲工程計劃團工程師孫成，綦紹甚，偕美籍工程師一行四人，昨晨離滬飛漢，轉赴鄭州，視察黃河鐵橋修建工程。

▲中央政校教授南通王進珊，精繪事，特選佳構百幅，由濟公展程中行諸氏發起，舉行救濟蘇北難民畫展，定七月一日起在南通學院舉行，共七天。

▲宜興同鄉會明日下午二時，假江西路金城銀行七樓開會員大會。

▲新華信託儲蓄銀行，昨日舉行股東大會，改選馮耿光宋漢章等九人爲董事，莊叔豪，湯筱齋，戴志騫爲監事。

▲松江興業銀行松滬兩行，定七月三日同時復業，上海行址已擇定漢口路六三六號。

▲在影片「八百壯士中」演唱主題歌「巾幗英雄」之聲樂家汪羅若女士，現在北四川路狄思威路七二〇路寓所設帳招收私人學生。

▲藝文書局發行之藝文叢報創刊號出版，九開一厚冊，一千五百元。報攤均售。

▲崔萬秋主編大型綜合雜誌「筆」，已於昨日出版，有時論小品，故事小說戲曲特寫通訊等包羅萬富。

▲明日上午十時，大光明大戲院將舉行公共禮拜。由美國海軍勒格畢氏主講，講題爲「若無和平時」。

來函

啓者昨日貴報本埠新聞欄內載有大公證券號設在證券大樓五三五室查該室係敝號專用並無大公證券號開設在內事關敝號信譽即請代爲更正爲荷 大成號經理盧覺啓

貴報廿一日所載保衛團第三分隊隊長胡柏生帶槍行凶一節略有不符事實查胡柏生早於五月間改編時除名井所遺第三分隊長一職由全大隊內第四分隊長黃松源遞補因恐外界不明特此聲明上海市保衛委員會保衛總隊籌備委員會幹訓班同學會啓

氣象預測

在中國西北部之西北利亞反氣旋從入揚子流域與中國南部之熱帶氣流相接觸，熱帶低壓區或颱風尚在帛琉之西北。太平洋氣流穩定於日本及琉球。

天氣預報：黃海，陰至曇，局部陣雨，清和西北風，海浪尚巨。華中，陰有陣雨或濃霧，將變曇，中度北風。上海，陰，有時曇，最晚有霧，中度北風至東風。東海，北部陰有陣雨，中度西北風，海浪巨暴，南部曇，清和東風至南風，中度海浪。

二十八日溫度：最高八五·〇度，最低七七·九度。

明星香水 明星香水
無遠弗到 到處可買
明星香水廠 C SING PERFUMERY WORKS SHANGHAI
請務認清明星跳舞商標

明星藥皂
氣味芬芳 藥力宏強 殺菌消毒 衛生上品
上海市皂燭業同業公會會員
上海 明星香水廠出品
總發行所 福州路三三五號 電話九八二〇〇 電報掛號〇二八九

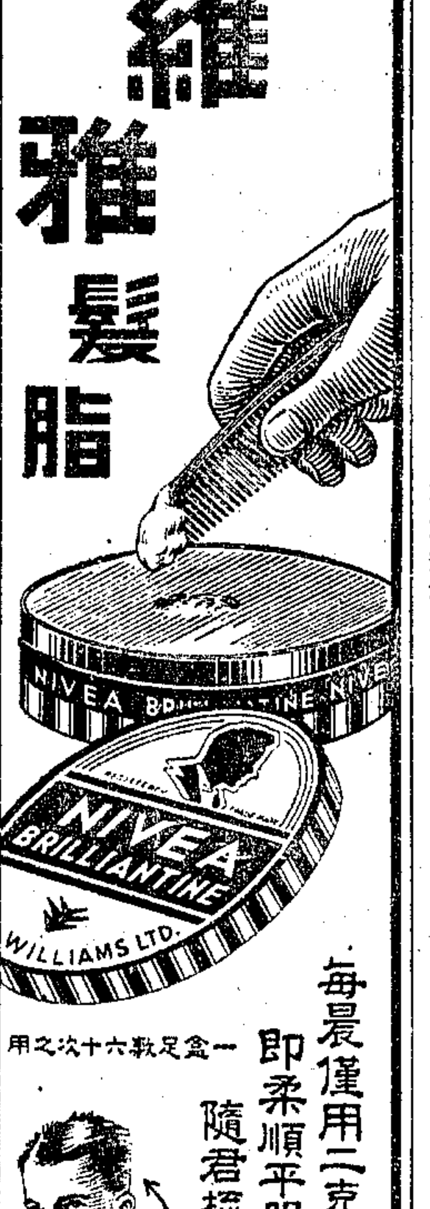

止癢 無垢 能維雅髮脂
NIVEA BRILLIANTINE WILLIAMS LTD.
每晨僅用二克 即柔順平服 隨君梳理
一盒足敷六十次之用
砂髮 歪髮 均可就範

成都商業銀行上海分行開業公告
本行奉財政部財錢戊第四五三七號批示核准設立上海分行茲以籌備就緒謹擇於三十五年七月九日(星期二)開業敬備茶點恭請光臨指教
成都商業銀行董事會謹啓 行址江西路三一九號 電話一〇〇七八·一三三七一·一四六九二

補拍結婚照 禮服捧花免費 收一萬元
靜安寺路戈登路對面 重慶花新邨梅龍鎮隔壁 成龍照相館 出租禮服每套一萬元

美國新到
打火機 襪子 白皮皮包 玻璃餐具 玻璃盆子 咖啡杯 茶杯等
定價克己 歡迎批發
華懋行 地址靜安寺路一一三一號 電話三二九二九 三二二二七

教育与体育

川省按年舉辦 小學教師假期訓練
川教廳擬定實施計劃通令遵行

〔本報成都專訊〕川教廳為謀實驗教育之推設，使小學教員確切了解國民教育之需要，並提高其服務精神，改進教育方法起見，決定自本年度起，按年舉辦「小學教師假期訓練」，特擬定各縣市局實施計劃一種，通令遵行，茲探誌於下：

【原則】（各縣市局單獨辦理）（甲）實施辦法：㊀以縣市局單獨辦理為原則，設有地方訓練所者，得由其兼辦，必要時亦得與鄰縣聯辦。㊁所有教職員，（包括公私小學及校長主任），均應自本年起，按期受訓，並按職務資歷，分編甲乙兩組，甲組兩年，繼續訓練二次，乙組三年，繼續召訓三次。㊂得年均就暑假期間舉辦，氣候特殊地區，得於寒假辦理，訓練期間，為四至六星期。㊃訓練班以縣市長為主任，教（建）育科長為副主任，負責辦理。㊄設講習委員會，預為籌商召訓事宜。㊅各縣市局，先擬具計劃，及經費預算呈核，其組織，設教務，生活指導，事務三部門。

【科目】（甲乙分組按年講習）（乙）講習科目：㊀甲組第一年及乙組第一兩年，均注重基本學科，及教育原理方法。㊁甲組第二年及乙組第三年，着重自治，及國教之設施，與研究會之組織。㊂教材在部頒證書中編選。（丙）成績考核：㊀分生活，行動，學術科，業務實習三部門。㊁成績及格者，發給證書，不合格者，取消資格。（丁）講習經費並編入歲出預算內。㊁宿食費及講義費，均由政府供給。（戊）其他：㊀不遵訓練者，不得聘用，中途廢輟者，並追回食宿各費。㊁各縣市局辦理成績，列為施政考績之一。（泉）

教部派郝更生 視察東北教育
約下週內先飛北平

〔本報南京二十八日專電〕教部派簡任督學郝更生，視察東北各省各級教育，郝約于下星期內飛平轉赴東北視察。

留學考試 報名展期
滬區奉令延長五日

〔本報訊〕教育部留學生考選委員會上海區報名處，因連日公自費生報名者，十分踴躍，昨奉部令，對於報名日期，准予展期五日，即延長至七月五日為止，業已在報名處正式佈告云。（日）

各私立補習學校等 限令辦理立案手續

〔本市訊〕市教育局對於各私立補習學校，商業學校，民衆學校，及其他晨夜校等，無論已否登記而尚未立案者，業經通告限於本月卅日以前，遵章辦理立案手續，否則即予取締，戰前如有已辦立案手續者，亦應呈報經過情形，現限期將屆，凡未辦理立案手續者，應即從速辦理。

教部頒訂 專校以上招生辦法

〔中央社南京廿八日電〕教部頒訂卅五年度全國公私立專科以上學校招生辦法，依該辦法之規定，各校應顧全學校及學生之便利，採用㊀聯合招生，㊁單獨招生，㊂委託招生，及㊃成績審查四項招生方式。各校招收名額，應參照師資設備，及下列兩項規定辦理：㊀文法商師範農工等院，以每系科招收卅至四十名為原則，㊁醫學院及醫專校以每院校招收八十名為原則。各校對還鄉學生及未隨校遷移內地之學生，應不加年級限制，儘量考收，各校聯合招生之日期，一律定於七月廿二日至廿四日報名，廿六日至廿八日考試，各校單獨招生之日期，則不得遲逾八月十五日，各校所收之報名費，至多以一千元為限。

公教人員 調整待遇
六月份起實施

〔本市訊〕本市教育局，頃奉上海市政府訓令，公教人員調整標準，生活補助費加成數，照底薪三百八十倍，基本數為七萬元支給，工役除比照基本數以六成計算外，（每名四萬二千元），另准特給加成數三百八十倍，惟此項經費，尚未奉撥到局，一俟領到，准如數補發云。

市立各小校 顧局長連日視察
校舍教材各項詳加指示

〔本市訊〕市教育局顧局長，前昨兩日，偕同國教處朱處長，親往市鄉區各校視察。首先至唐溝小學，繼至萬竹小學，尚文小學。又往西成小學，及赫德路，延平路，西摩路等校。對於校舍現況，課務情形，均一一詳加指示。昨日清晨，即驅車往吳家巷省立上海中學，與沈亦珍博士洽商第二國教示範區籌備事宜，並參加四百餘畢業生典禮，懇切致訓。又至港口長橋，梅隴等校。薄暮時，又至中正路小學。連日顧局長不辭辛勞，親往各校視察，閘各校當局均頗感興奮。

市教局令中小學 聘用童軍教練

〔本報訊〕本市童子軍教練，頗感缺乏。昨市教育局訓令市立私立中小學云：案准中國童子軍上海市支會理事會智字第二八號公函開：「案查上海市童子軍戰時服務團團員，八年來深入內地服務，茲已次第復員，最近留滬團員，亦已分批護送東下，次第歸申。此項服務團員，在平時已受童子軍深切訓練，對於童子軍技術，亦甚熟練，若能派遣各校擔任童子軍團團長或教練職務，揚厲適宜，且可補救目前教練人材缺乏之現象，除已飭各員來會登記外，相應函請貴局通令各校，如需用童子軍教練人材者，即來本會接洽，以便介紹為荷」等因，准此，除分令外，合行令仰該校長知照，此令。（青）

基督教大學 校長會議昨結束
教會中學校長會議昨亦在原址舉行

〔中央社本市訊〕中國基督教各大學校長會議，自前日在此間揭幕，先後討論各提案。昨晨九時續開會，仍由金女大校長吳貽芳博士任主席。昨日討論之主要問題有兩點：㊀各校之學費問題，㊁各大學之教授待遇問題。但因各校之情形與困難各有不同，故所討論之各項，係注重原則上之大問題。經各校代表先後發表意見，中午十時舉行閉幕禮。但因尚有其他細節未及討論，故昨日下午二時仍作閉會後之談話，至下午九時方結束，各大學校長乃各回原校。又各基督教中學校長會議，亦於昨日下午二時在原址舉行，討論各基督教中學之戰後復員問題。

圖示基督教大學在滬召開校長會議，出席者：由美專程來華之魏都生，明思德二博士，暨燕大司徒雷登，金女大吳貽芳，金大陳裕光，福州協和林景潤，齊魯吳克明，華中卞彭年，東吳孫振爲，嶺南李應林，之江李培恩，滬江凌憲揚，聖約翰司信德。（中國社攝）

福啞學校 舉行藝展

〔本報訊〕本市貴家沙花園路三三號福啞學校，於廿七日舉行藝術展覽，陳列國畫，西畫，粉畫，圖案畫，竹刻，石膏，浮彫，自製賀年片，共二百餘點，均係該校聾啞學生精心作品。聾啞雖官能殘缺，但腦力，目力，腕力，反較常人為健全，故對藝術興趣，亦較常人濃厚，該校當局，因勢利導，成績斐然。此次展覽，尚為勝利後第一次。

星東足球遠征軍 今晨乘機飛返港
綜計在滬四勝四負戰績尚佳 預定七月上旬啓程出征澳洲

香港星東足球遠征隊，自本月抄由港抵滬，在滬八戰，四勝四負，第一戰以六比〇勝英海軍，第二戰以四對一勝西聯，第三戰以五對三勝猶太，第四戰以五比二勝東華，躺即連遭退挫，第五戰以一比三負於青白，第六戰二對三敗於華聯，第七戰以一對二再為青白擊退，第八戰小型球表演，又以三對五負於西聯，榮辱各半，成績尚屬滿意。茲悉該隊以在滬征程已畢，全隊十六人，定於今晨八時，乘中航機返港。記者昨走訪該隊隊長許竟成，詢以在滬感想，及征澳事宜，據談：「上海球迷對足球比賽之興趣，較香港為熱烈，至於足球技術水準，亦頗合理想。征澳之舉，在來滬之前，即已擬具詳細辦法，澳洲方面，入境手續麻煩，入境保金亦得籌措，惟離滬後，由胡好負責即行辦理，去澳行程，來回四十天，假定在彼比賽十六場，約費一個月，則總計需為時二閱月，假使七月十日成行，回港將在九月初旬。港地足球季已開始，刻正與英空軍司令部接洽，設法改乘飛機，三日即可抵澳，行程始得從容不迫」。記者又詢以何日再來，據云：「余與上海闊別十載，此番重來，頗為興奮，以後如有機會，欲再來一次，並聞上海方面，將有球隊征港，頗為歡迎」。最後對本市體育新聞兩界，表示感謝。

中青今日下午 舉行集體娛樂

上海青年會星六會友日，今日下午四時起，該會八仙橋會所有樂聚欣唱舞蹈，並特請俞止齋牧師演講「我的婚姻」。按俞君夫婦，均逾七十餘高齡，且已舉行金婚紀念，夫婦信道彌篤，愛情濃厚，當為人所豔羨，該會提倡快樂家庭是為會友模範。

體育館球場地板 昨晨開始興工

經委會與建市體育館球場地板業於昨晨動工鋪築，頃據市體育館通告，球場因改建地板，凡各球隊前向本館借用球場練習及比賽，自今日起一律暫予停止，一俟竣工，再行通知。

警察籃球友誼賽 常熟分局勝老閘

市警察局常熟區分局，日昨與老閘區分局作籃球友誼賽於常熟局球場，交戰結果，常熟區實力較強，遂以二十四對十八勝老閘，該隊切磋球藝，歡迎約賽。

惠勃爾登網球出冷門
第四號種子選手 塞古拉竟遭淘汰
·敗於無名美選手湯勃朗·
許承基敗於荷蘭史伏爾

〔路透社惠勃爾登廿七日電〕惠勃爾登網球賽，今日突出冷門，第四號種子選手赤道國塞古拉竟敗於無籍籍名之美國選手湯勃朗，比數為四比六，六比三，六比三，湯為二十三歲之舊金山青年，表演傑出，竟堪與第一二三位之貝爾斯，克拉茂，及喬夫勃朗相埒。中國選手許承基與荷蘭名將史伏爾相遇，第一盤許氏以六比一佔先，其後即一蹶不振，史氏結果以一比六，六比一，六比二，七比五獲勝。至今夜為止，男子單打賽經一再淘汰後，將僅餘十六人。主第一星期末，將僅餘八人。英國代表，現僅餘莫特倫一人，今日又以六比三，六比一，六比二擊敗比利時之特拉尼英特。瑞典選手貝格林，以十比八，六比三，六比四擊敗巴爾登。貝爾斯以六比一，六比一，六比二，輕取英國之白特勒。美國克拉茂，澳洲喬夫勃朗亦輕取波蘭代表，法國代表貝里榮，及貝特拉，亦輕取荷蘭林格爾及埃及之代表許飛。女子單打賽中，英國之寇利小姐，以六比〇，六比二，輕取捷克之第一選手史屈勞波伐小姐。混合雙打賽中，澳洲貝爾斯與高齊斯夫人，以六比三，六比二擊敗瑞士之史比資及蘇資小姐，比利時華許及特牛爾納斯特小姐以六比四，六比四擊敗英國史伏里與史屈勞夫人，瑞典約漢生與丹麥尼爾森則擊敗比利時之齊麗漢與特波曼小姐。

法漂亮網球家 貝脫拉照片暢銷

〔法國新聞社倫敦廿八日電〕惠勃爾登草地網球賽，現正酣戰中，各國男子選手最受歡迎者，當推法國青年網球家貝脫拉，貝脫拉身長六呎四吋，風姿英爽，有「玉塔」之譽，球迷爭相欽慕，截至目前為止，球場門口售出貝脫拉之照片，已逾一千六百五十張。

特稿
跛足的青年數學家 華羅庚談蘇聯觀感

本報昆明十八日航訊 特派員張生力

談到清華大學的教授，一般人常注意到兩個較為特殊的人物——一是獨足的潘光旦，一是跛足的華羅庚；一個研究優生，一個專攻數學；一個常談民主，一個不問政治；一老一少，各有千秋。潘教授成名甚久，茲姑略而不論。而華羅庚三字，在最近數年中，始為少數人所注意。老牌教授說：「他是後起之秀」。社會上一般人說：「他也是教授」？去冬，陳辭修部長請他到重慶，為了一張飛機票，他被所謂「起碼的要人」，擠下了三次，最近，他由蘇聯載譽歸來後，雖只穿上一身極普通的西服，許多人忽然把他看作學術上的要人，使他忙於講演，會客，竟有人伸出大姆指說：「我們中國」，或者說：「我們聯大」，「也有這位了不起的人物」！

關於華羅庚的生平，報紙上曾有片段的記載。華氏生於江蘇金壇，現年三十七歲。幼時家小康，乃父經營棉花店，因年邁力衰，每況愈下。華氏在金壇初中肄業時，數學成績常是五十分，但其師王維克，發現他有數學天才，故常予以鼓勵與幫助。十五歲畢業後，找不到職業，也無法升學，遂在家担任小掌櫃，歷時五年餘。其後因獲王維克先生之援引，出任金壇初中庶務會計，兼教課一班。但被人攻擊為不合格教員，旋即辭去。二十一歲時，同鄉康佩金先生，（現任中大教務長），介紹他到清華，任算學系助理，四年內，連升三級，他的職位，已由助理而至研究員。他的數學天才，至此始獲發展與表現的機會。在校任研究員三年後，被派至英國劍橋大學深造，越二年返國。二十八年來昆。任清華教授，執教於聯大。

華氏在數學上的成就，固由於其天才與努力，而其夫人亦曾予以較大的幫助。二十歲結婚，現有三男一女。據華氏云：「我是初中畢業，她是小學畢業，與可算是門當戶對」。結婚的那年，金壇流行傷寒病，縣城居民死於此疫者極多，華氏亦染此病，經中西醫治療後，轉成關節炎，雖幸免於死，而其左腿即因此而跛。華氏此次訪蘇，蘇聯醫學界人士，認為治療其腿，是一件極簡單的事，只需四個月即可，華氏因為時間所限，故未就醫。有一次，他到一個醫學研究所打防疫針，醫生又談到他的腿，華氏問要多少錢，醫生很奇怪的說：「這要錢嗎？」華氏反問曰：「這不要錢嗎？」彼此相視而笑。

華氏此次訪蘇，係受其著作之賜。一九四一年華氏將其歷年著作，整編為「堆疊素數論」，送請蘇聯科學院出版，但因德蘇戰爭而擱置。歐戰勝利後，科學院即將該書譯成俄文，蘇數學家認為該書堪稱數學佳作之一，已達世界第一流標準。故由科學院聘請華氏赴蘇。他於二月二十五日離昆，取道印度，伊拉克，伊朗，赴莫斯科。五月二十五日循原道返抵昆明，歷時共三月。在蘇五十餘天，曾在莫斯科，列寧格勒，巴庫特比利西等地參觀講演，但因俄語根底較差，故常常借助於翻譯。返昆後，他在公私場合中，不談蘇聯政治，也不提及原子彈，一些好奇的訪問者，多因此而失望。

關於訪蘇觀感，據談：在蘇聯的新五年計劃中，最重要的目標有二：㊀使生產恢復到戰前的百分之一百四十；㊁注重科學的發展。蘇聯在一九四四年時，教育文化科學方面的經費預算，是五十四萬萬盧布，其中教育費二一二萬萬，公共衛生費一〇四萬萬，這些數字，並不包括全部研究機關，例如全蘇科學院，各種人民委員會研究所，學校研究所，人民團體研究所，其經費另有預算，由此可見其科學費用的龐大。全蘇科學院分八個部門，七十六個研究所，一九四〇年有工作人員五千人，一九四二年增至七千人，另有許多實驗室，天文台，測量站。科學院的組織，最高行政機構是由一百一十八個研究員組成的，此外有一百八十個通訊員，和五個榮譽研究員，史達林即其中之一。全蘇科學院，即是掌握在這些研究員的手中。當有研究員出缺時，首由各研究所及社團推薦候選人，次由科學院組織委員會審查資格，然後提交該院大會通過，獲得三分之二的票數始可當選。故在蘇當研究員是極困難與極光榮的，研究員和教授的待遇均較優，一個普通大學教授，月薪一萬二千盧布，約合美金一千元。若以美國而論，愛因斯坦的全年薪俸，只有一萬到一萬二千美金，還不及蘇聯一個普通教授。至於研究員，月薪為二萬二千盧布。政府另設有科學家商店，出售廉價物品，除科學家外，他人不能進去購物。在精神方面，有兩種金質獎章，一為勞動英雄章，一為史達林獎章，全蘇科學獎此獎章者僅十五人，其中有兩位數學家。

華氏談到其他小共和國的科學研究，舉出了兩個較特殊的例子：㊀亞塞爾拜然共和國，僅有人口一百萬，主政的四個部長，年齡均在三十八歲以下，其科學家的中心工作，為研究提煉石油及地質調查，他們在這方面的貢獻極大；㊁喬治亞共和國，是史達林的故鄉，首都特比利斯，是數學的天地，教育部長，大學校長，科學院長，都是全蘇知名的數學家，喬治亞大學學生二千人，學數學的有六百人，莫斯科大學有教授百餘位，其中五十二人是教數學的，由此可見蘇聯的重視數學。華氏素極景仰的大數學家潘遜雅琴，五歲時就瞎了眼睛，他在莫斯科大學首次遇見這位教授時，感到非常奇怪，他覺得這在別的國家，實不易作到。華氏曾在雲南大學講演過關於蘇聯的大學教育，據談：蘇聯的大學只分系，不分院，系數較少的大學裏，有一個指導員（等於校長），兩個副指導員（即副校長）。系數較多的大學，各系有一個指導員，學校的行政事務，即由這些人共同負責。工業專科學校，大都有六系。農業研究所，普通只有二至三系。凡能稱為大學的，至少須有七系，如莫斯科大學即有十一系。大學裏除系之外，尚有許多講座，講授特殊科目，莫斯科大學，有一百二十幾種學科設有講座。談到高等教育機關的數目，現在全蘇共有七百六十二所高等學校，一百二十八所工業高等專門學校，二十三所藝術短期學校，八十七所醫藥高等專門學校，二十九所大學，一百一十二所師範學校，六十九所農藝高等學校。大學生五十六萬人，教授四萬人，戰後因為校舍缺乏，許多學校還是輪班上課。莫斯科及列寧格勒的大學，學生每期交學費四百盧布，但可向學校領得許多獎學金，每月約可獲二百到三百盧布，足供一月之用，各項獎學金，佔全校預算的三分之一，這是他國沒有的。中小學各五年，完全免費，十年後升入大學。大學六年，畢業生的工作，早已訂在國家五年計劃之內，對於某種學科有特別心得者，可繼續入研究院，每月發給研究費七百五十盧布，前兩年研究特殊科目，第三年做論文。畢業後又可進博士研究院，每月研究費一千五百盧布，研究一年，論文及格，得博士學位。

談到蘇聯的一般情況，華氏云：戰時物價漲了百分之五十，戰後物價已跌了百分之四十，糧食不成問題，衣着比較英美差，一般人的臉孔雖很瘦，但未見到叫化子。各地復員建設工作，正在積極的進行，他們似乎沒有不復員的情事。他說：「蘇聯這個國家，不管你嘉獎或詆譭她，都是值得我們了解的」。這位苦幹成功的青年數學家，此次訪蘇歸來後，頗有感觸於衷，他熱望我們的國家，也應該一致的幹起來。（六月十八日）

經理美國名廠出品
WESTINGHOUSE CHAMPION
螢色 日光燈 白色
配用美國儲電器方棚
保護燈管 省電耐用
一律特價發售
中央電器行
地址：河南路631-3號電話90211

感謝黃石峰老先生
腎虧 生育無能

燕昌 參燕行
（門售）（發批）（郵購）
首創薄利主義 售價便宜 三成
專門發售補品 專門滋補貨品
上海貴州路中一一五號

信和紗廠股份有限公司召集股東臨時會啓事
茲經第十五次董監聯席會議決於本年六月三十日上午九時（夏令時間）在南京西路康樂大酒樓召開股東臨時會討論本公司增加資本辦理註册及修正章程增加資本等重要議案並改選董監事宜除將出席證專函寄奉外務希各股東屆時出席為荷再自即日起至開會日止本公司股票停止過戶特此通告
董事會謹啓 卅五年六月十四日

上海商業儲蓄銀行召開股東會公告
本銀行定於三十五年七月廿八日下午二時在上海寧波路五十號本銀行樓上召開股東會報告三十四年度帳略並依照收復區各種公司登記處理辦法之規定報告調整股本修改章程改選董監察人等案務請各股東照章於會期前五日憑股據領取到會證屆時出席會議如因事不克出席可委託代理人到會再自即日起至開會日止停止股票過戶除分函通知外特此公告
董事會謹啓 卅五年六月廿七日

茂昌股份有限公司為發行溢價股結束期近通告
本公司發行之溢價股自公開招募以還承老股東及各界踴躍認購至深感幸現在所餘股額業已無多定於本月三十日截止招募以資結束凡我老股東及各界士女有意認購者希迅至本市中山東二路一九六號本公司股務處接洽是荷
茂昌股份有限公司董事會啓 電話八〇一七〇號

華通實業股份有限公司召開股東會通告
茲經本公司董事會決定於本年七月廿八日下午二時假座上海民國路一二一號晉惠會館召集股東會報告營業狀況及帳略並改選董事監察人等事宜希各股東準時出席為荷除分函外特此通告
董事會啓

大有餘榨油機器股份有限公司召開股東會公告
本公司定於六月三十日下午二時在北京路慶順里二十七號本公司召開臨時股東會調整股本重行檢討公司章程改選董事監察人及討論增資事宜屆時務請各股東到會與議如因事不克到會得委託他股東為代表自登報日起至開會日止停止過戶特此公告
董事會啓

海普化學製藥廠股份有限公司召開股董會啓事
本公司經董事會議決准於六月三十日（星期日）下午二時假座八仙橋青年會九樓東廳召開股東會報告三十四年度帳略修改章程改選董監事並決議一切有關事項屆時務請貴股東準時出席與議除已分函通知外特再登報公告
董事會啓

華商上海水泥股份有限公司召集股東會公告
茲定於六月二十九日下午二時假座西藏路寧波同鄉會舉行股東會屆時務請各股東隨帶入場證撥冗出席又開會前三十日照章停止股票過戶除分函外特此公告
董事會啓

和生股份有限公司召集股東會公告
本公司遵照收復區各種公司登記處理辦法規定訂於本年六月廿九日下午四時在上海寧波路五九號本公司舉行股東會議報告營業及上期賬略及整理股本修正公司章程改選董事監察人等重要事宜務請貴股東準時出席與議除函達外特此公告
董事會謹啓

上海百貨聯營股份有限公司召集股東常會公告
本公司茲訂於六月三十日上午十時假座寧波同鄉會召開股東常會報告賬略及討論更改公司名稱事宜除分別函達外特此公告屆時敬希各股東撥冗出席為荷
董事會啓 三十五年五月二十七日

中國火柴股份有限公司股東公鑒
本公司定於六月二十九日下午二時假座上海南京西路四五六號康樂酒樓召集股東臨時會報告上年度營業及決算盈餘分派案並依法調整股本重行檢討章程暨選董事監察人務請各股東準時出席與議除分函通知外特此登報公告
董事會謹啓

上海和豐紡織股份有限公司召開股東臨時會公告
本公司茲定於三十五年六月三十日下午二時假座上海四川路三十三號五〇八室舉行股東臨時會報告上年度賬略依法討論變更登記事宜屆期務希各股東準時出席與議再自即日起至開會日止股票停止過戶除分函外特此公告
上海和豐紡織股份有限公司啓 中華民國三十五年六月十五日

通易信託股份有限公司召開股東會公告
本公司經董監聯席會議決定於本年六月二十九日下午三時假座本市香港路五十九號銀行俱樂部五樓召開股東會報告卅四年度營業及賬略並依照收復區各種公司登記處理辦法之規定調整資本修改章程改選董事監察人等事宜屆時務希撥冗出席除專函奉達外特此公告再貴股東地址如有變更函件未能遞達者請攜帶股票或股款收據於會期前七日內親臨本公司領取出席證如因事不克到會請委託其他到會股東代表出席自登報日起至開會日止本公司股份照章停止過戶合併聲明
董事會啓 上海北京東路一二八號 電話九八四〇四號 中華民國三十五年五月二十七日

華豐造紙股份有限公司增資完成召集股東會通告
本公司經二月十七日第六屆股東會議決增資一千八百五十萬元連原有股本一百五十萬元合成二千萬元業已如數繳收足額茲經第二十六次董事會議決定於六月三十日下午二時假座上海中正東路（愛多亞路）八七〇號紅棉酒家召開增資完成股東會通過章程改選董事監察人並討論其他重要事項屆時務希貴股東準時出席共策進行是所至企再自本日起遵章暫停股票過戶特此通告
董事會啓 中華民國三十五年五月三十日

大滬地產置業股份有限公司召開股東會公告
本公司茲遵照收復區各種公司登記處理辦法之規定訂於六月廿九日下午三時假座中正東路一四五四號浦東同鄉會六樓召開股東大會討論重要事宜屆時務請貴股東準時出席與議再自即日起至開會日止照章停止股票過戶除分函外特此公告

民豐造紙股份有限公司增資完成召集股東會通告
本公司經二月十七日第八屆股東會議決增資一萬四千七百萬元連原有股本三百萬元合成一萬五千萬元業已如數繳收足額茲經第二十九次董事會議決定於六月二十九日下午二時假座上海中正東路（愛多亞路）八七〇號紅棉酒家召開增資完成股東會通過章程改選董事監察人並討論其他重要事項屆時務希貴股東準時出席共策進行是所至企惟查本公司仍有少數股東住址不明開會通告函件無法投遞各股東如於六月二十日前未接到出席證請攜股據向上海寧波路七〇四弄三號本公司股務股領取為荷再自本日起遵章暫停股票過戶特此通告
董事會啓 中華民國三十五年五月二十九日

光中造紙廠股份有限公司召集股東臨時會公告
茲經本會議決訂於六月二十九日下午三時假座福州路七十一號大西洋菜社召集股東臨時會討論依法追認變更登記各事項並報告賬略屆時務希各股東準時出席與議除分函奉達外特此公告
董事會啓

上海信託股份有限公司召開第十三屆股東常會通告
本公司茲經董監事會議決定於本年六月三十日（星期日）下午二時假上海林森中路（霞飛路）一八三六號世界社大禮堂舉行第十三屆股東常會報告三十四年度決算並討論三十四年度純益分配修改章程及增加資本改選董事監察人等案敬希各股東賁臨出席為荷除另行函達外謹此公告
上海信託股份有限公司董事會啓

天利淡氣製品廠股份有限公司召開股東臨時會公告
茲定於六月三十日下午二時在上海陝西南路三三號舉行股東臨時會報告及討論重要事件務希各股東準時出席除分函外特此公告再自即日起至開會後七日止停止股份過戶合併聲明
董事會啓

公用電機製造股份有限公司發息通告
本公司定於七月一日起發給卅四年股息自上午九時至下午三時請持本公司股票及原印鑑駕臨江西路四〇六號四一〇室本公司支取

富華織造廠股份有限公司派息增資公告
本公司經於本年五月廿九日股東大會議決通過調整資本方案發派卅四年份股息紅利並通過增加資本由原股東儘先認繳以本年六月底為期除已公告並專函分別知照外特再公告凡關股東利益務希早日蒞臨中正東路四八九號本公司總事務處接洽為荷
董事會謹啓

安大染織廠股份有限公司召開股東臨時會公告
茲經董事會議決定於六月三十日（星期日）上午九時假座金華路大東酒樓三樓召開股東臨時會報告上年度帳略及營業狀況並依法調整資本修改章程及改選董事監察人等案除另函通知外特此登報公告再自即日起至開會日止停止股票過戶
董事會啓

南市平民醫院通告
本院自七月一日起收容時疫病人此啓
院址民國路七七五號（新橋街口） 電話（〇二）一〇七三

商業新聞

撥配制照常實施中 米號竟無貨應市
主管當局正籌劃徹底穩定辦法 吳市長召米業負責人垂詢情形

本市民食趨勢，日來又漸趨嚴重，米號無貨應市，刺激人心不少，惟米市場仍將每日登記客米照市撥配各該登記米號，無如粥少僧多，因此疏通米源，充裕存底，殊爲當前要務，蓋自米號採取撥配制後，一般米客將運滬米糧拒不向市場登記，私自在外交易，以致發生黑市交易，同時米商則以已無賺利可圖，故採購乏勁，現本市主管當局正在晝夜籌劃，謀徹底穩定本市民食，僉以米糧來滬稀少，存底不充，固爲促使米市不穩狀態之一因，然間有若干米蠹，從中作祟，企圖抬價漁利，以致人心忐忑，亦屬主要原因，今當局對此種情事，將次第設法解除，如有人非法囤積食米，或米號隱匿不售，任人檢舉，以憑究辦，市社會局，警察局均已派員密查，吳市長并在市府召見米號業公會負責人，垂詢米市情形，并有重要指示。

各路來源絡繹 客貨登記增加

米糧來源增加，昨日米市場客貨登記總達四千二百八十二石，較前市增加一三一七石，其中以磧秈居最多數，一二〇五石，蕪湖糙秈二五〇石，杜秈一一九石，埠秈九四〇石，薄稻五〇石，白粳四五石，米號自運白粳一七七二石，又五〇包，至於市場趨勢，一如往昔，未有變更，麵粉亦少上落，油市生油貨少，加千元，豆油貨多，平正，黃豆仍居呆局，豆餅汕頭略取，市形上升一二百元，午時轉懈，蠶豆平庸，生仁平疲，麩皮胃呆，價小一二百元，綠豆去化不爽，市勢不振，小麥外埠消化寥寥，形勢軟化。

川米運輸量
▲七月份可增爲三萬噸

運濟湘鄂京滬之川糧三百萬石，因船隻缺乏，預定每月運米萬噸之計劃，致難如期實現，茲悉現當局正增調船隻趕運，尤注重川江一段之運輸，重慶至宜昌一段，民生公司大小船隻，已調用十餘艘，招商局之江合，江慶，強華之華源，華同，協大之協興，合衆之長虹，長征，大達之江康等，均征調宜渝段運糧，下月我接收美方之登陸艇十五艘，亦增加該段使用，據聞下月份起，川米運量可增至三萬噸，預計八月中旬，則可運輸竣事。

蕪湖米價平疲

蕪市米價曾極度波動，嗣經各方努力平抑，已告穩定，現蕪市米價，機米每石三萬六千元，熟米三萬一千元，糙米三萬元。

公債續挫

公債昨續告微挫，交易仍在零星點綴之下，稍形活動，惟大勢已無特變，起仆有限，統丙高價八百元，低價七〇〇元，相差不過一百元，雜牌更爲呆滯，結果各價復告微挫。

花呢成交不惡

呢絨市面昨仍穩平，除夏令貨爲時間關係而下游外，餘均形成欲漲乏力，欲跌不能之狀況，蓋其產存枯乏異常，美貨運到祇有女色呢企呢等寥寥數種，以致造成賣方希漲，買方希跌之怪現象，細毛綫織成之袍料及西裝花呢，素色板四條子人字方格元棕藏灰藍綠靑色昨則咸有談判成交，蓋因市貨流通缺乏，銷路不久即可發動云。

六底封關影響 華股賣風大熾

華股昨以封關之故，大部份做至昨日爲止，拆息激起賣風，多方了結頻仍，開後最高時永紗五五二元，美亞三五〇〇元，景福二三八元，新光二五〇元，勤興二〇〇元，陸續步跌，午刻均呈低價，冷門中小型亦都被帶小，結果較前收計永紗美亞個跌半成，景福等三小熱所跌有限，冷門中小型各跌半成左右，元老股尙平，收後場外賦價續低。

外股受華股同一影響，浮多不能支持，紛有了結，以致高價時不易持久，惟低後仍有大戶吸收，尙形平穩，近午轉疲，怡紗上場一〇三〇〇元，英聯九五〇〇元，怡啤二三〇〇元，不久即被出籠所牽制，怡紗會退至九一〇〇元而後稍回，結果較前收怡紗鋼業各跌半成強，怡啤會德豐微升，亞洲英聯微挫，業廣紙業則平。

中國內衣昨開股東會，將資本自僞幣一萬萬元調整爲法幣，並發股息一分，紅利一分。

紗價逐步向上 現棉交淸價俏

昨日紗市益形堅挺，大刻變馬高據在上，站定一五八萬左右，與上日無甚漲跌，惟中小型廿支紗，叩取者衆，價升二三萬，良以與變馬價距太多，頗有逐漸爬上之趨勢，四十二支變股及卅二支單紗，仍無進展，午時紡建照例開紗，價與上期相仿，惟卅二支藍鳳單紗標低二萬元。

昨日紐約美棉電訊漲風變本加厲，又狂漲五十至五十五磅音，計近期美金三一·〇三，遠期三一·二〇，米特林現貨三一·六六，本埠現棉市況價俏交淸，因結賬假在邇，一部份廠商預備結束賬務，不願多所舉動，是以交易不若上日之旺，僅新生紗廠採辦普通米特林四百包，價格仍高二三千元。

國藥交易闌珊 手片獨放異彩

國藥交易俱屬零星，故市鮮榮厚，惟手片獨放異彩，蓋因存底枯竭，適在銷令，各方需胃孔亟，執貨者奇貨可居，遂致舟升，競高叫七千元左右。

中央施展壓力 金價較前收稍跌 港票套買交易仍殷

金赤昨再進展至二〇五萬以上高價，中央稍施壓迫，堅後趨盤，晨開平平，開後求過於供，游資續來活動，盤高至二〇五萬左右，始感受壓力，漲勢遭阻，十時後中央配給一一三條，價二〇二萬五，十時後開始回挫，多方稍感失望，買氣銷沉，近午會破入二百萬元大關少許，惟爲時亦暫，午刻在二〇一萬以上掙扎，午後銀根報緊，斬殺之風復起，金融界恐慌盛傳，回跌至一九八萬光景，結果較前收跌四萬二。飾金廿一萬，紋銀銀元均平，暗拆銀根微緊，息價自一角半至一角八不等。

外幣美鈔仍顯疲態，開後雖被金價帶高至二七四〇元，惟爲時至暫，不久即復軟化，追金市回挫，午刻又退至二六九〇元左右，午後金市回跌，更爲不振，結果較前收回跌六十元，套頭在七四四元左右對十兩，港票套買仍殷，惟因運期多日離六百元目光已近，昨市買方見高稍止，結果仍漲十元，港電五六〇元，印匯六九〇元，英匯九千元，成交以印匯居多，美匯仍乏變化。

桐油外銷七千噸 戰前每年達七十萬噸

〔本報訊〕頃據中國植物油廠負責人談稱：桐油本爲我對外貿易特產之一，惟八年來受戰事影響，生產銳減。以浙江言，產量僅及戰前十分之三，以四川言，則僅及戰前十分之七，預計恢復至戰前生產狀態，爲期至少三年。至於戰前我國桐油之外銷量，每年平均約爲七十餘萬噸，戰時外銷，則在呆滯狀態中，勝利後，桐油外銷又漸告活潑，惟開始時，每月不過數百噸，最近已增至二千餘噸，據統計自勝利迄今，我國桐油之外銷數量，約達七千餘噸云。

兩種國產上市 噴霧器：脚踏車

據西藥業棚廠方面稱，本月份西藥進口以配尼西林，以及各種噴射器爲最多，茲有國產 DDT 自動噴霧器，式樣美觀，噴射力亦極強，最高度能達十餘公尺，頗宜公寓旅館飯店等備用，該項噴霧器聞係南洋藥房所出。

第一廠在塘山路製造脚踏車，據悉：該廠七月來已出品扳手牌脚踏車一千餘輛，每輛售價十八萬元，據聞該廠現正向國外採購各種原料，一俟到達當可大量生產。

杭富鋸木工廠
烟廠業投資組織 自辦烟箱用木板

本市數大烟廠，所用烟箱用板，爲數頗多，加工費頗大。普通市上之箱板價格，現某大烟廠擬自行設鋸木廠於浙西富陽及杭州二處，自營鋸板業務，鋸木工廠機件已在裝置中，規模相當宏大，均將參加投資開多數製烟工廠，又所屬第二廠在閘北，現正裝造柴油引擎。

股東會期一覽表

公司	日期	地點
中國火柴	六月廿九下午二時	康樂酒家
上海噴漆廠	下午三時	大西洋菜社
福新烟草	下午二時	本公司
晉豐造紙廠	上午九時	新生活俱樂部
嘉定商業銀行	下午二時	本行
民生橡皮廠	六月卅下午二時	中央西菜社
大有餘	下午三時	本公司
光明化學製藥廠	上午九時	新生活俱樂部
亨得利	上午十一時	大光明鐘表公司
大光明鐘表	上午十時	本公司
企業鐵工廠	下午三時	福來飯店
中國殯儀館	下午二時	本公司

華茶無法出口 總由成本太高

〔本報訊〕記者昨訪某茶業中人，詢以最近華茶外銷及外銷前途，據談：目前華茶內銷及外銷前途，均呈黯淡。以內銷言，過去國內時局不靖，茶商多觀望。最近各茶葉最大之銷場爲東九省。茲以地茶葉集中天津後，皆未出關運銷東北各省市，故天津茶價，亦告濟跌。至華茶外銷前途，以目前之現狀言，實無法抬頭。良以多年戰亂，我國一般物價，陸續騰踊約五千倍。而美英諸國一般物價，不過漲起三成。物價步漲之比例，相去太遠。遂使向以價廉物美著稱之華茶，竟成外人目中之奢侈品。美英各國對華茶之需要雖甚殷切，惟價格方面，實感無法迎合。故業界盼政府當局，對華茶外銷，應設法以津貼補助，以救華茶垂危之局云。

福州紅茶 英商派員搜購 已有相當數量

日前本市英商怡和協和兩洋行因鑒於滬市茶價高昂，難合胃口，聞福州產區，市面廉宜，故均紛紛派員前往搜購，茲據同業消息，已有相當數批之紅茶成議，每担約在國幣四萬元間，不久均擬打包出口，至於本市茶葉市況，各種內銷茶，貨方仍一味扳售，不鬆，惟本街店莊鑒於六底迫臨，胃納趨減，致趨勢大有進出兩寂之概，交易遂見遜色，情況一再堅穩不變，惟其中以台灣紅茶及芽茶，無錫，宜興等地去化較續蟬聯，市氣仍被拉抬向上。

輸入品設計會 已在滬開始辦法

〔本報訊〕外匯開放時，中央規定設置輸入品設計委員會，隸屬於最高經濟委員會，爲審核進出口貨之諮詢機關，還都以後，以本埠爲吾國經濟重心，擬將該會移滬，茲悉，此事業已實現，其主任委員爲李幹，已由京來滬主持一切，其地點在外灘中央銀行樓上，該會成立以後，對進出口物資，將切實加以研討，該會並將聘請專家多人，參加工作，統計專家盛灼三氏，已由該會羅致矣。

美棉漲張原因 價格統制法案 參院可能通過

〔路透社紐約廿八日電〕昨日紐約棉花做價甚高，其原因係由於參議院可能通過價格統制法案，通過後總統即將簽字，按該法案正式成立以後，棉花將完全成爲「自由」貿易，昨日開盤時尙頗平穩，但至下午即繼漲增高，估計昨日成交約三三五，〇〇〇包。

綸昌棧單交涉
▲持單人推定代表

棉布公會爲英商綸昌印染廠所出棉布棧單糾紛，召集全體棧單持有人會議，商討交涉方針事，已誌昨日本報，昨日該公會開會，到棧單持有人九十四單位，並有公會法律顧問王效文律師等出席，當由董理事長久峰主席，報告本事件自去年十二月中發現，以迄現在之呈請交涉經過情形，旋經討論交涉方針，議決同意於公會所擬之分擔辦法，並推定陳國樑王天授丁兆關卜宗道蔡久峰曾耆齡陳振華陳蜜新鄭緯章等九人爲持單人代表，向綸昌廠交涉，並由全體持單人前往該廠要求提貨云。

糖市現貨軋缺 土糖雖相繼到滬

〔本報訊〕招商局海皖輪，前日自汕頭到滬，運來食糖一千七百餘包，又延闓輪自廈市運來食糖三千二百餘包，昨已運到，但糖市續在現貨軋缺狀態下，冉冉上升，公會劃撥現貨中砂白初劃十一萬七千元，旋至十二萬元及十一萬九千元，第五期棧單十一萬三千元，路貨十萬〇九千元至八千元，提靑劃出興化爲十萬〇七千元，號貨開出少數赤百餘簍，十一萬五千元，刁靑一百包，十萬元，升二千元，黃崗靑八十包，十萬〇二千五百元，市象暫乏變象。

商情摘要

▲木材 杉木價仍步漲不已，柳安夾板價亦見好，餘貨亦一致堅穩。

▲苧麻 以銷路呆滯，價格遂呈呆板狀態，外埠裝滬之苧麻，因運費浩大，成本甚高，行商又不能提高收價，故到貨亦少。

▲野蠶絲 近來到貨稀少，致其原因，一方面由於運輸不暢，另一方面則爲滬價尙低，對外埠未能起吸引作用，業中人推測，最近各項野蠶絲價格，或將予以提高，以利外銷云。

▲牛油 爲夏季無生產之工業油脂，工業用戶，因季節關係，多竣購儲用，一月以來，價漲一倍有餘，昨日市上喊價，已達十三萬五千一担，但僅可買到小數貨色。

▲柏油 價亦復上漲，原因係牛油報漲，柏油亦隨之跟上，加以產地價格，與滬相彷，乘之阨於運輸，價遂難平復。

▲草蓆 旺銷期已成過去，致市況頗爲穩定，惟軟席一項，因汽車坐墊需用頗多，故市銷轉暢，價亦稍升。

市價一覽
（六月廿八日）（法幣單位元）▲漲 ×跌

◉金銀貨幣 買價 賣價
（赤金）
開 二〇一萬 二〇二萬
高 二〇四萬 二〇五萬
低 一九七萬 一九八萬
收 ×一九七萬 一九八萬
飾金 ×念一萬
紋銀 二,一〇〇
美鈔開 二,七一〇 二,七四〇
高 二,七二〇 二,七四〇
低 二,六六〇 二,六九〇
收 ×二,六六〇 二,六九〇
香港票 ▲五四〇 五五〇
以下美元計算
英金磅 三·一〇 三·二〇
澳金磅 二·五〇 二·七〇
羅比票 〇·三一 〇·三二
菲列濱 〇·四二 〇·四五
◉中央外匯掛價
美匯 進 一,九八〇
出 二,〇二〇
◉電匯紐約
每美元 二,〇二〇
七月期 二,一二〇
八月期 二,二三〇
九月期 二,三三〇
◉中央銀行利率
重貼現（千元）六角
拆放日拆（千元）五角
◉商業銀行利率
貼現息（每元）一角五分
◉錢業公會掛牌
拆息（千元）五角
暗息（每元）一角五分
◉公債證券
統甲 ×五三〇 五六〇
統乙 ×五三〇 五五〇
統丙開 七五〇 八〇〇
收 ×七四〇 七七〇
統丁 ×五三〇 五六〇
統戊 ×六四〇 六七〇
永紗開 五五〇
收 ×五一〇 五二五
美亞開 三,四〇〇 三,四五〇
收 ×三,一一〇 三,一六〇
景福開 二三〇 二三五
收 ×二一〇 二一五
新光 ×二二三 二二八
勤興 ×一八〇 一八五
信和 ×六二〇 六五〇
中紡 ×一,〇八〇 一,一〇〇
大中華 一,一〇〇 一,一五〇
中法 ×一五〇
新亞 ×六八
內衣 ×一五五
商務 八萬三 八萬五
中華 三,七〇〇 三,九〇〇
公司 ×三,五〇〇 三,六〇〇
怡紗 ×九,六〇〇 九,七〇〇
怡啤 ▲二,三五〇 二,三七〇
紙業 一,六〇〇 一,六二〇
鋼業 ×一,九〇〇 二,〇〇〇
亞洲 ×一,三〇〇 一,三五〇
英聯 ×九,〇〇〇 九,一〇〇
業廣 三,三〇〇 三,五〇〇
會德豐 一五,六〇〇 一六,三〇〇

◉紗綫（單位千）
42支雙股藍鳳 二,五八〇
至 三,〇七〇
又 寶光 ×三,〇八〇
又 水月 三,〇六〇
40支金城 三,〇六〇
32支藍鳳 二,四二〇
又 綠鯉 二,四二〇
23支特金城 二,三六〇
20支特雙馬 ▲一,五六〇
又 特金雞 ×一,五四〇
又 特雙喜 一,五三〇
又 特雙燈 一,五二〇
又 金元寶 一,五〇〇
又 紅人鐘 ▲一,五〇〇
又 白飛艇 一,四八〇
又 飛馬商管 一,三三〇
又 天女 一,三一〇
又 日光 一,二九〇
又 水月 ▲一,二九〇
又 大發 一,四五〇
又 驊年 一,二九〇
至 ▲一,三〇〇
又 金塔 一,二七〇
又 金鶴 一,三四〇
又 藍鳳 一,二九〇
16支光明 ▲一,〇九〇
又 三明 一,〇一〇
又 天女 ▲一,一一〇
又 奔騰 ▲一,〇一〇
又 紅蜂 一,〇四〇
又 雙象 一,〇一〇
又 金元寶 ▲一,〇一〇
又 紅飛機 九九〇
◉紡建公司售價
一支日光筒紗 一,三八〇
一·二無牌散裝紗 一,三三〇
二·三日光筒紗 一,三三〇
10無牌交紡草包 九〇〇
10支立馬筒紗 八三〇
十支三股草包 八六〇
十支四股草包 八六〇
十支五股草包 八六〇
14雙無牌交筒綫 八六〇
16三無牌草包 八六〇
20支寶光草包 一,二三〇
32支藍鳳大包 一,七六〇
又 陽鶴筒紗 一,七二〇
又 仙桃筒紗 一,七〇〇
又 雙股筒綫 二,〇〇〇
42雙日光大包 三,〇〇〇
60支立馬草包 二,七五〇
60支三股藍鳳（燒毛）草包 二,九五〇
又 彩球燒毛草 二,九五〇
60支六股無牌草包 三,〇〇〇
80支單牛頭大包 五,〇〇〇
又 雙股日光燒毛大包 五,四〇〇
又 無牌燒毛筒綫 五,一〇〇
又 三股彩球燒草 五,一〇〇
80六日光草包 五,二〇〇
40四股無牌大包 一,九五〇
◉棉花（司馬担）
普通米特林 新生進 九六,〇〇〇
至 又 一〇〇,〇〇〇
上列送廠價
普通花 米特林號進 九六,〇〇〇
彭家坡 又 九六,〇〇〇
至 又 一〇〇,〇〇〇
上列棧交價
◉棉布（每疋）
龍華夢士林 八五,〇〇〇
時裝圖士林 八一,〇〇〇
大陸深士林 七七,〇〇〇
一九〇美亭士林 八九,〇〇〇
一九〇桃花女又 七八,〇〇〇
一九〇雛雞又 八五,〇〇〇
一九〇一統圖又 七七,〇〇〇
一九〇雙通圖又 七八,〇〇〇
一九〇海關鐘又 七一,〇〇〇
一九〇百花圖又 七三,〇〇〇
一九〇金九如又 七八,〇〇〇
一九〇銀九如又 七八,〇〇〇
一九〇四獅又 七七,〇〇〇
60銀九如士林 六五,〇〇〇
60紅九如又 六七,〇〇〇
60一統圖淺又 六六,〇〇〇
大明襯府綢 七五,〇〇〇
九如藍布 六〇,五〇〇
大安藍布 五六,〇〇〇
海關鐘藍布 五六,〇〇〇
又 元細布 五六,〇〇〇
大安元細布 五六,〇〇〇
跳鯉漂布 六四,五〇〇
一定如意漂布 七六,〇〇〇
觀世音又 五三,〇〇〇
水月漂布 五三,五〇〇
頭馬漂布 五六,〇〇〇
四君子嗶嘰 五七,五〇〇
12磅龍頭細布 五五,五〇〇
12磅彩球細布 五一,五〇〇
12磅藍鷄又 五一,〇〇〇
12磅五福又 五〇,五〇〇
12磅大鵬又 五一,〇〇〇
12磅陽鶴細布 四九,五〇〇
12磅振中又 四六,五〇〇
又 ABC細布 四六,五〇〇
16磅藥盤粗布 六一,五〇〇
16磅嘉盤粗布 五九,五〇〇
16飛鴻粗布 五八,五〇〇
14磅馬狗粗布 四八,五〇〇
14磅雙喜粗布 四八,〇〇〇
14磅五羊粗布 四五,〇〇〇
大陸漂白布 五八,〇〇〇
九如元色布 五九,〇〇〇
白貓花布 六一,〇〇〇
一統圖納夫妥 六六,〇〇〇
又 安安藍布 六〇,〇〇〇
又 元細布 六五,〇〇〇
40磅雙喜細斜 四九,〇〇〇
40五羊細斜 四八,五〇〇
40中大細斜 四七,五〇〇
海關鐘元斜 五七,〇〇〇
◉呢絨（每碼）
美國貨雜呢 四〇,〇〇〇
又 凡而頂 二〇,〇〇〇
又 點子呢 三五,〇〇〇
又 麥爾登 二七,五〇〇
又 藏企呢 三三,五〇〇
日貨西裝呢 二五,〇〇〇
又 又 四七,五〇〇
又 綠嗶嘰 三三,〇〇〇

◉棉織品
又 又 一八,〇〇〇
菊花汗衫 一〇八,〇〇〇
五和汗衫 九〇,〇〇〇
又 八八,〇〇〇
1010飛馬汗衫 一三〇,〇〇〇
飛馬汗衫 八〇,〇〇〇
42司麥脫襪 一八〇,〇〇〇
60又條綢襪 一〇〇,〇〇〇
42六六條 一五〇,〇〇〇
府綢襯衫 一五〇,〇〇〇
白府綢襯衫 一三五,〇〇〇
DD條襯衫 一八〇,〇〇〇
DD香港衫 一八〇,〇〇〇
ABC白長褲 一四〇,〇〇〇
ABC白短褲 一〇,〇〇〇
ABC藏短褲 一五,〇〇〇
中光大短袖 四五,〇〇〇
短褲青年裝
中人 又 三七,〇〇〇
小人 又 二三,〇〇〇
大長袖長褲 五六,〇〇〇
中人 又 四六,〇〇〇
小人 又 三六,〇〇〇
32支延齡襪 九,一〇〇
32支三桔襪 九,六〇〇
32支紅菊襪 一〇,〇〇〇
32支斑馬襪 九,七〇〇
美舞襪 二七,〇〇〇
保康吉普牌女襪 一〇,〇〇〇
大發被單（條）一四,五〇〇
大統大方又 一七,〇〇〇
大發彩花又 一四,五〇〇
◉巾帕（每打）
14寸熊貓巾 四八,〇〇〇
15寸大發巾 三,三〇〇
黑人毛巾 九,〇〇〇
黑人毛巾 七,〇〇〇
面友祝君 六,〇〇〇
面友印花 七,〇〇〇
司麥脫巾 八,五〇〇
83麻雀毛巾 六,〇〇〇
83寶塔毛巾 六,〇〇〇
寶塔毛巾 六,五〇〇
◉化粧品
三星牙膏（羅）七八,〇〇〇
黑人牙膏 八二,〇〇〇
固齒靈牙膏 一〇八,〇〇〇
西文棕欖皂 一三〇,〇〇〇
四合一香皂 五〇,〇〇〇
萱蕊香皂 四〇,〇〇〇
白熊脂（打）一〇,五〇〇
珂的香粉 四五,〇〇〇
雙妹花露水 三,六〇〇
明星花露水 四一,〇〇〇
大號雅霜 一四,〇〇〇
亮牌胭脂 三〇,〇〇〇
浪琴頭油 三三,〇〇〇
蜜丹唇膏 一六,〇〇〇
消治龍牙膏 一一,〇〇〇
先施牙膏（羅）五四,〇〇〇
攬油香皂箱 五三,〇〇〇
又二號（箱）八四,〇〇〇
裕華皂片箱 三八,〇〇〇
萬金藥皂 六〇,〇〇〇
大喜牙膏（羅）七五,〇〇〇
永備牙膏（羅）三〇,〇〇〇
留蘭香又 一四〇,〇〇〇
又廠盤價
大號白雪（打）一〇,〇〇〇
二號白雪（打）七,〇〇〇
三號白雪（打）四,一〇〇
白雪牙膏（羅）三三,〇〇〇
生活牙膏又 三〇,〇〇〇
金魚牙膏（羅）四五,〇〇〇
順風牙膏（羅）四〇,〇〇〇
堅爾齒牙膏 八四,〇〇〇
雙牌香皂（羅）四八,〇〇〇
貝林頭油（打）一六,〇〇〇
貝林紅鹼頭臘 一五,〇〇〇
◉皮球（打）
大號永字 六,〇〇〇
二號 又 四,〇〇〇
三號 又 三,〇〇〇
公塊永字搭字橡皮每磅 三,五〇〇
◉女絲衫褲（打）
人和勝利衫 四〇,〇〇〇
又 女褲 四〇,〇〇〇
又 背心 三八,〇〇〇
又 羊毛游衣 五〇〇,〇〇〇
◉人造絲（箱）
一二〇天橋 ▲一,八〇〇,〇〇〇
一二〇金三馬 一,六九〇,〇〇〇
一二〇金環星 一,五〇〇,〇〇〇
一二〇金三馬 一,五〇〇,〇〇〇
一二〇銀鳥牛 一,五八〇,〇〇〇
75金鷄牛光 一,六二〇,〇〇〇
一二〇銀鳥 ▲一,六二〇,〇〇〇
◉中紡公司售價
一五〇份金三馬散裝有光 一,四五〇,〇〇〇
又金鷄牛光 一,四〇〇,〇〇〇
又東洋散裝 一,四一〇,〇〇〇
一二〇原散牛 一,四五〇,〇〇〇
◉蔴經（担）
高勻度絲 ▲二,六〇〇,〇〇〇
普通五担 ▲二,一〇〇,〇〇〇
普通另担 ▲二,〇〇〇,〇〇〇
干經五担 一,六三〇,〇〇〇
干經另担 ▲一,四五〇,〇〇〇
◉綢緞
美亞被面 ▲一,四〇〇,〇〇〇
大誠被面 ▲一,四一〇,〇〇〇
華錦綢（碼）一,八〇〇
大新格子綢 ▲三,七〇〇
大偉呢 四,八〇〇
電力紡 四九,〇〇〇
洋紡（疋）一九,〇〇〇
◉茶葉（每担）
台灣中紅 ▲五一,〇〇〇
台灣芽茶 ▲四四,〇〇〇
陳上白琳 三七,〇〇〇
婺源陳炒青 七五,〇〇〇
新紹炒 七〇,〇〇〇
◉食米（每石）
白粳 四六,〇〇〇
薄稻 四六,〇〇〇
碾秈 四六,〇〇〇
客秈 四二,〇〇〇
◉雜糧（担）
蘇州小麥 三〇,〇〇〇
又 二九,五〇〇
太倉小麥 二九,三〇〇
天津蔴豆 二六,〇〇〇
開封蔴豆 二四,三〇〇
又 中 二三,〇〇〇
浦東毛蔴豆 三三,五〇〇
南翔青蠶 三三,五〇〇
毛家市蠶豆 三三,五〇〇
又 至 三三,〇〇〇
嘉定白蠶 三一,〇〇〇
羅店蠶豆 三〇,三〇〇
平湖青蠶 二七,〇〇〇
天津生仁 四〇,〇〇〇
開封黃豆 三三,〇〇〇
又 二四,〇〇〇
隨封黃豆 二五,一〇〇
徐州黃豆 二四,一〇〇
崇明黃豆 二三,五〇〇
平湖中粗黃 三一,〇〇〇
又 三三,〇〇〇
平湖特粗黃 三七,〇〇〇
又 三五,〇〇〇
麩皮（担）×三三,〇〇〇
又小包 ×四,九〇〇
◉食油
可鳥寶生油 ▲六四,〇〇〇
又 ▲六五,五〇〇
又 桶生油 ▲六六,〇〇〇
又 ▲六七,五〇〇
又 新桶生油 ▲六八,〇〇〇
青島桶豆油 六三,五〇〇
又新桶豆油 六六,〇〇〇
生菜油 六〇,〇〇〇
桶菜油 六一,五〇〇
大有廠菜油 六〇,〇〇〇
常州豆油 六一,〇〇〇
小車桶蔴油 ▲六八,〇〇〇
大昌新生油 ▲六四,五〇〇
又 豆油 六三,〇〇〇
又 六三,五〇〇
大有餘生油 ▲六五,五〇〇
大運桶豆油 六五,〇〇〇
天津豆油 六一,五〇〇
◉豆餅
大有餘記六月 一〇,八〇〇
又 四月 九,九〇〇
肥字餅六月 ▲一〇,〇〇〇
至 ▲九,五〇〇
又 五月 ▲九,七〇〇
又 四月 ▲九,五〇〇
利字餅六月 ▲一〇,〇〇〇
建字餅路貨 ▲九,八〇〇
元隆餅四月 ▲九,六〇〇
又 一月 ▲九,〇〇〇
義記餅六月 ▲一〇,一〇〇
至 一〇,〇〇〇
◉食糖
中砂白現 一一七,〇〇〇
又 一一〇,〇〇〇
五期棧單 一一九,〇〇〇
又 一一三,〇〇〇
路貨 一〇九,〇〇〇
至 一〇八,〇〇〇
提莊青 一〇七,〇〇〇
興化赤 一一五,〇〇〇
潮刁青 一〇〇,〇〇〇
黃崗青 一〇二,五〇〇
◉南北貨
頂極 一一〇,〇〇〇
天極 一〇〇,〇〇〇
天宏 七五,〇〇〇
興四元 三〇〇,〇〇〇
大三元 二八〇,〇〇〇
糯米枝 二四〇,〇〇〇
元枝 二五〇,〇〇〇
關竹枝 一六〇,〇〇〇
廣元肉 一四〇,〇〇〇
礦 又 一三〇,〇〇〇
廈 又 一二〇,〇〇〇
海 又 二五〇,〇〇〇
大興頂莊 二三〇,〇〇〇
普通 又 二二〇,〇〇〇
鄭包耳 二〇〇,〇〇〇
南桃 一四〇,〇〇〇
元蛋頭 一一〇,〇〇〇
高莊棗 六〇,〇〇〇
統手棗 一二〇,〇〇〇
津紅棗王 一四〇,〇〇〇
又 頭 一四〇,〇〇〇
又 頭 一二〇,〇〇〇
鷄心紅 一〇〇,〇〇〇
府紅棗 八〇,〇〇〇
長 又 三〇,〇〇〇
濟魁子 二九〇,〇〇〇
徐魁子 二八〇,〇〇〇
徐中子 二六〇,〇〇〇
廊房子 一七〇,〇〇〇
明光子 一四〇,〇〇〇
北山杏 二〇〇,〇〇〇
苦杏 二七〇,〇〇〇
龍口粉 二八〇,〇〇〇
桃米 三三〇,〇〇〇
山查片 三五,〇〇〇
◉香烟
20駱駝牌（條）九,七〇〇
馬力斯條 六,〇〇〇
羅佛而西又 四,七〇〇
20支紅金 四,二〇〇
又 白蘭地 四,三〇〇
又 克雷斯 三,三〇〇
又 大金虎 三,一〇〇
又 圓力球 二,四〇〇
又 三貓 二,五〇〇
又 福華 二,一一〇
又 白馬 三,〇〇〇
又 仙樂 三,二〇〇
又 大高樂 三,七〇〇
又 中高樂 三,八〇〇
又 黃金龍 一,四〇〇
又 百萬金 三,四〇〇
又 銀行 三,三〇〇
又 米許林 一,七〇〇
又 泰山 三,〇一〇
又 大王 一,二〇〇
又 算盤 二,八〇〇
又 蘆山 一,六一〇
又 監吉 一,七〇〇
又 大三星 三,三七〇
又 新皇后 三,一〇〇
又 吉普卡 一,七〇〇
又 紅卍字 一,三〇〇
又 總會 三,〇〇〇
又 總司令 三,七〇〇
又 四美德 一,八〇〇
又 驅馬 三,一〇〇
又 綠寶 一,八〇〇
又 全祿 四,三六〇
又 可開 六〇〇
又 博愛 一,六〇〇
又 金鎊 三,一〇〇
又 皇冠 三,三〇〇
又 凱士 一,八〇〇
又 紅人 三,四〇〇
又 康樂 八〇〇
又 紀念 三,三〇〇
又 大都會 三,八〇〇
又 友牌 一,六〇〇
又 大保壘 三,六〇〇
又 保壘 三,一〇〇
又 紅考爾夫 一,八〇〇
又 維納斯 一,一〇〇
又 秋海棠 三,八〇〇
又 領事 三,〇五〇
又 麻雀 一,三一〇
又 鷄鳴 三,三一〇
又 咖啡 一,八五〇
10支雙斧 三,四〇〇
又 小金虎 三,一〇〇
又 克雷斯 一,八〇〇
又 紀念 九〇〇
又 秋海棠 一,八〇〇
又 百萬金 一,六〇〇
又 綠寶 一,三〇〇
10支大前門 七,一〇〇
10支大美麗 六,六〇〇
10支金鼠 三,四〇〇
以下每盒五〇〇枚
10支大英 三,三〇〇
又 三級紅 三,〇八〇
又 三級白 二,六〇〇
10支老刀 六,八〇〇
又 無錫 四,六〇〇
10支仙女 四,六〇〇
10支五華 四,八〇〇
10支品海 六,八〇〇
◉日用品
▲肥皂▼
固本皂（箱）五三,〇〇〇
箭刀皂 五〇,〇〇〇
黃鮮茂百塊 五〇,〇〇〇
又百廿塊箱 五五,〇〇〇
李利皂 三九,〇〇〇
光華皂 三七,五〇〇
圓圓皂 三九,五〇〇
▲火柴▼
美麗 二六〇,〇〇〇
鳳凰 二七五,〇〇〇
南京 二一〇,〇〇〇
虎牌 二八〇,〇〇〇
▲洋燭▼
白禮氏 二四,〇〇〇
鷹牌 三六,〇〇〇
僧帽 三六,〇〇〇
◉國藥（天秤）
大良姜（斤）一,二〇〇
大山柰 七五〇
眞海洪 八〇〇
廈門枝 八〇〇
益智仁 八〇〇
赤小豆 七〇〇
番瀉葉 六〇〇
老西紅花 一六〇,〇〇〇
廣地龍 一,八〇〇
廣防已 八〇〇
廣竺黃 二,〇〇〇
西竺黃 四〇〇,〇〇〇 六〇〇,〇〇〇
◉西藥
孟山都糖精廳 八二,〇〇〇
雙桃奎寧千粒 八〇,〇〇〇
阿司匹林（支）一〇〇
凡拉蒙（盒）三,七〇〇
配尼西林十萬 四,五〇〇
又 廿萬 九,〇〇〇
消治龍（廿片）三,五〇〇
又針（盒）二,七〇〇
鷓鴣菜百包 七,〇〇〇
黃萬金油（打）六,〇〇〇
白萬金油 六,八〇〇
頭痛粉 二,一〇〇
八卦丹（打）九,八〇〇
沃古林眼水打 三,〇〇〇
科發痧水 三,〇〇〇
雙刀臭水介侖 七,一〇〇
生化滴滴涕瓶 二,八〇〇
◉套鞋靴（打）
雙錢元男套鞋 六〇,〇〇〇
又天然女套鞋 三六,〇〇〇
大喜元男套鞋 三三,〇〇〇
又天然女套鞋 三〇,〇〇〇
雙錢力士跑鞋 五七,〇〇〇
回力萬里跑鞋 六〇,〇〇〇
又特製長統 三五,〇〇〇
又 男靴 三〇,〇〇〇
又女長靴 三八,〇〇〇
雙錢大平靴 二〇,〇〇〇
香爐 又 八〇,〇〇〇
回力男皮底 四四,〇〇〇
◉五金
半分鋼板担 八〇,〇〇〇
二分 又 四〇,〇〇〇
四分白鐵管呎 一,二〇〇威
六分以上又 八〇〇威
三星鋸條（羅）二四〇,〇〇〇
人頭砂布（令）一〇五,〇〇〇
六絲絲（疋）二四〇,〇〇〇
本上鐵羅絲威 一,四〇〇
印洋肝漆（磅）一,四〇〇
狗牌V門鎖 一〇〇,〇〇〇
又A每打 四五,〇〇〇
一四七 又 三二,〇〇〇
本上窗鈎先令 八〇〇
4刀牌中三角 二,〇〇〇
5又中三角 四,〇〇〇
6又中三角 四,五〇〇
25皮帶扣盒 七,五〇〇
35又每盒 五,〇〇〇
45 又 五,五〇〇
◉木材
洋松方子（尺）九〇〇
洋松片子（尺）八〇〇
普通柳安（尺）二,四〇〇
大來柳安（尺）二,八〇〇
柚木（尺）三,一〇〇
楠木（尺）一,五〇〇
杉木大條（尺）▲四〇〇
杉木小條（尺）▲三五〇
柳安三夾板塊 三,五〇〇
杭木（兩）九五,〇〇〇
◉倫敦中國債券
津浦鐵路 三四
隴海鐵路 二六
善後借款 五六
克里斯普借款 五一
湖廣鐵路 三四
道清鐵路 三四
滬寧鐵路 三五

劉麟生 孫淡泉 爲長男啓昌 長女宗英 訂婚啓事 茲承陳賢凡楊文蔚二先生介紹謹於民國三十五年六月廿九日在京訂婚特此敬告 親友

祝錦泰 樂秀倫 爲長男樹聲 長女嘉麟 訂婚啓事 茲承蔣德金沈餘慶二位先生介紹謹於六月廿九日下午三時假座金門飯店舉行訂婚典禮特此敬告 親友

顧大榮 傅鳳娥 結婚啓事 謹詹於民國三十五年六月念九日在滬大新春菜館舉行結婚典禮特此敬告 諸親友

莊平啓事 鄙人於民國十八年創辦莊平印刷公司[illegible] 電話九一〇六七

周英才 李讓傑 徐[illegible] 律師代表 大中華橡膠廠興業股份有限公司（簡稱大中華橡膠廠）聲明商號名稱商標圖案專用權通告
據上開當事人代表稱本公司設立於民國十七年商號名稱早經實業部經濟部註冊[illegible]
雙錢商標 及 古錢 三古錢 四古錢

江一平律師代表義生搪瓷廠吳璜祥君聲明產權
天衡法律事務所 上海四川路一一〇號三八室 電話一二四五〇

姚廷光律師代表顧玉書君對泗涇同泰公記醬園緊要聲明
事務所廣東路五十一號五樓 電話一四七二八號

江一平律師代表韓人孫昌植君緊要聲明

吳少麟律師受任同興泰煙號孫晉文君常年法律顧問通告 事務所北京東路一三七號 電話一一五二二

上海銀錢業兼營倉庫爲倉存敵僞紗布等物資不論已未過戶曾否另給新倉單均不能僅憑倉單出貨公告
案奉蘇浙皖區敵僞產業處理局訓令略開「查各倉庫存儲敵僞物資按照規定概由本局統一核收處理不得遲延交其他任何機關提領經通飭遵行在案茲再重申前令今後概由本局提撥證及江海關放行證出貨前有棧單不能爲出貨憑證違者着負責賠償仰該倉庫切實遵辦」等因奉此自應遵照辦理以後凡敵僞戶名及被處理局認爲有敵僞關係之物資是項有關倉單如有發現一律不憑出貨特此公告

常熟晉泰錢莊公告
敝莊奉 財政部京錢戊字第一九一〇號批示核准茲定於七月三日（星期三）復業乞賜指教敬此奉告
晉泰錢莊董事會謹啓 地址：常熟縣南街 電話三十八號 電報掛號〇〇三八

松江典業銀行公告
本行經奉 財政部訓令核准定於七月三日（星期三）松滬兩行同時復業謹此公告
行址 松江西門大街 上海漢口路六三六號 電話 一一二 九四九四七·九三五三三

勵志英文學校 暑期晨夜班招生 開學七月五日 各級學額有限從速入學

冠宇職業補習學校 英文晨夜班 招男女生 西人教授會話 國文班同時招生 七月一日開學 日報名 簡章備索

滬江附設英文暑期班招生 讀本 文法 日用會話 即日起報名 南京路慈淑大樓五二四號

◉◉市立格致中學暑期補習班招生◉ 報名 開學 七月三日至六日 七月十一日 簡章備索

滬東區私立念華女中暨小學幼稚園復校招生 董事長：陸京士 校董：吳開先 王延松 郭衛 朱學範 周學湘 水祥雲 童行白 黃奇平等

廣仁高級護士職業學校招生 報名即日起額滿截止 考期七月九日 程度初中畢業 年齡十八歲以上女子

允中女子中學校友公鑒 母校定於七月三日上午舉行畢業典禮 下午開會歡迎新校友 凡昔年校友希於七月一日前來校接洽以便預定餐位

惠中中學校友會通告 茲定於六月卅日下午二時在校召開校友大會

[illegible]畫展 六月廿四日至六月三十日止 地點成都路中國畫苑 最後兩天

訪老戰士褚輔成

一個爭取民主民意的典型

杭州廿五日通訊 特派員儲裕生

當「民主」被人們利用當作爲幌子，而眞民主顯然失色的時候，記者懷念着一位畢生爲民主而奮鬥的老戰士褚輔成先生。褚先生的一生，可謂是中國民主的民意代表的楷範。從民國初年參與國會起，一直到現在担任國民參政員止，無一時無一處不是代表着眞正的民意的。

反袁被拘 繫獄兩載 民國四年，袁世凱與日本締結二十一條不平等條約，褚先生當時在北平，盡力反對，後來察知袁世凱在企圖完成其稱帝的迷夢，便奔走呼號，堅決反對。結果被袁軟禁起來，硬要他贊成帝制，他仍是悍然反對，袁馬上派兵把他拘禁，原想送到浙江的山地裏去監囚，但褚先生是浙江人，深恐對他有所優待，所以改送安徽囚禁，在獄中足足的挨度了兩年，但他還不灰心，還是一樣的戰鬥着。民國六年，褚先生鑒於國事日非，於是南下廣東，組織非常國會，褚先生被推爲非常國會副議長，選舉 國父爲非常大元帥。

痛恨曹錕 退出國會 民國十二年國會衆議員選舉大總統，當時曹錕想強姦民意，行賄議員，選舉自己爲大總統，當時褚先生堅決反對，而且在議會上公開攻擊，認爲在民主正在萌芽的時候，橫遭曹錕如此摧殘，眞是痛心疾首，所以褚先生沒有選舉，便宣告退出國會。後來鑒於國家益形衰弱，政治益形腐敗，人民在水深火熱之中，而當政者猶爭權奪利，他便又南下參加北伐，曾主持過一個時期自己的家鄉，回到了浙江政權，但總究抱着爲民呼籲的精神而重又回到了民間。從民國十六年到民國廿六年這一段光長的歲月裏，他在上海辦學。廿六年隨國都至西南，爲國事奔走，爲抗戰努力。

此次南來 呼籲兩事 抗戰勝利了，褚先生才於今年五月由重慶乘輪到南京，由南京到上海，由上海到他的老家嘉興，再由嘉興到杭州來。他已八九年沒有回家了，回到家鄉，目覩着農村受敵僞的蹂躪後的殘破情形，實在有無限的感慨。記者在一個將近傍晚的下午，在清泰路一輛小轎車中訪晤着了褚先生。我見他比在重慶時更清瘦了些，但精神仍很健旺，一種堅挺不拔的神情，由他那帶得大大的眼睛中表達出來。他告訴記者說：此來並非遊覽性質，而是爲着兩件事：一件就是嘉興平湖的徵購軍糧，似嫌過重，所以想訪晤沈主席後，籲請減少一些。一件是爲了田賦徵實，他對於田賦徵實原則上是贊成的，但因着田賦徵實的一些零星問題，比如儲運，度量衡，成色等，以往有很多弊病，現在希望能設法免除。所以他一面要向沈主席說，一面要和浙省臨時參議會議長朱獻文老先生商量，尋求一條解決這些問題的途徑。

根本問題 復興經濟 他拧着飄動的鬚說：「一事在人爲，問題總可以解決的！」眞夠積極的語氣，我順便問：「國共談判的問題，你看如何呢？」「我看是有辦法的。」又是積極的語氣。他接着說：「我們看一樁事情，要向有辦法處去看，如國共合作的問題，我看到政府處處容忍，處處讓步，共產黨實際上也不想戰爭，又加馬歇爾在中間調解，我想遲早總可以獲得合作的協議的。」

「老實說，你問一問中國隨便那一個老百姓，誰還願意內戰呢？既然老百姓不願意作內戰，那麼誰發動內戰，就是誰違背民意，現在共黨在東北與蘇當局勾結區動武，致使人民流亡，確是痛苦萬狀，怨聲載道。這與政府將勝利時接收人員的不得法，不得人，同樣的違背民意，失卻民心的，也許共黨嚴重性更甚於接收大員當時的情形。」

「我認爲目前的根本問題，就在如何解決當前的經濟問題。如果還要作戰，經濟眞要頻於不可收拾之境了！現在老百姓眞是到山窮水盡痛苦難忍的時候，實在不能再以戰爭的痛苦加諸人民身上了！」

「這次國共問題在整軍方案上，共產黨堅持成見，國民黨也認爲這是最低限度，談判比較困難吧？」記者又提及這個問題。「整軍方案不難解決，整軍的整個原則，已在一月間就決定了的。駐軍區的問題，我很相信馬歇爾一定有一個比較公正的處理。」

第三方面 務要公正 他又說：「希望第三者，第三方面的態度要不偏不倚，不爲自己打算。要眞正站在公正的立場上說話，這樣才有團結的好果，才有眞正表達民主民意的機會。」褚先生講完了這幾句話，仍癒抱着積極的態度。我看他精神上如此年輕活潑，令我回憶起在兒時嘉興公共體育場講演廳上聽他振動群衆演講的神情。我眞想不到他已是七十四歲的高齡了。

他的體軀雖被頻年奔走奮鬥的經歷減弱了不少，但他隱約可辨的幾根嶙峋的肩骨是非常堅實硬。

我們的小轎車已到褚先生寓的英士路五十四號門前，記者下了車，道一聲「謝謝」！褚先生告訴記者：「我二十七日下午，就回上海去了。國家的前途還是樂觀的啊！」

空軍第八大隊東渡記

朱民威

離滬前夕 六月十八日晚上，上海空軍俱樂部裏面空軍第八大隊宴請前任大隊長徐康良司令陳嘉尚處長以後，在舞廳的光滑地板上，軍官們與舞伴夾雜着穿行跳舞。安錫九科長在我們的桌子邊坐下。

「你們定於後天走，知道嗎？」他說的「後天走，」是說二十日這天飛東京。記者得到空軍總司令周至柔將軍准許，隨機飛東京一次之後，來上海等候起飛，已經有十多天了，聽到行期就在目前，心中自然高興。

王大隊長 舞得那麼興奮 我心目中對於第八大隊的全部人員是懷着好感的，大隊長王世鏞雖也相熟，但相處時間不多，對於他的爲人及性格，只聽他人傳言，還不能說十分清楚。我聽了安科長說王大隊長自己也去，才明白今天晚上他在舞池裏與太太跳舞那麼興奮的原因了。

他的太太謝滿珍是成都華西壩區域裏的一個牙醫學生，豐滿而修長，一付恬靜面孔與不多言的沉寂態度，構成美麗的外表，王大隊長因爲在空軍任職，且在貫地戰爭，遲到卅歲任空軍第二大隊大隊長時方才結識，才戀愛，才結婚，婚後人們都說他夫妻間情感濃厚，我與王大隊長數次晤談，都在軍營中，今晚他遞過來招呼的眼色是那麼活潑愉快，我忽然感覺這不是一個三十五歲空軍中校大隊長，二千人的小統帥，而是一個年青的飛行員，而且正在追回消失於戰爭歲月中的青春，正在向一個年青美麗姑娘戀愛的飛行員。

這一個晚上，我見到了久已想一晤的劉盆之少校。盆之是浙江鎮海人，高大身材，說一口浙東官的普通話。他在作戰歲月中，除了一般軍官業務外，尙能以其愛思索的習慣從中國空軍見地去想一想許多空軍的問題，並且有很多系統的想法寫出來。一本單行本「銀色的迷彩」可說是他的思潮大海中一朵小浪花。

我座上有人說：

「王大隊長太太以及別幾位太太不是跳得很好嗎？錢祖倫先生爲何不跳呢」？

「王大隊長後天要出發，誰願分割他們夫婦間的良宵」？

精悍堅強 劉少校不下海

人們永遠同情行將別離的人，尤其是經過戰爭殘酷生活後，格外人們珍貴情感生活。像劉盆之少校這種生活態度，多少因爲在戰爭生活中弄得相當堅強而理智，他在國內不是不可以學跳舞，但覺得要花腦力體力的地方還多，所以沒有分精神到這上面來。到美國學飛B-24的一年間，不是不能學跳舞，也因爲忙於吸收美國高度科學精神食糧，而孔上擠紋現出來，跳舞的愉快終於放棄了。他說：

「慢慢我也要學一學的。」

我忽然想到一個空軍建設的根本問題。

「你以爲空軍建軍的根本問題是什麼？」

「機械！」他很直率而毫不思索的答覆，旋即加以補充：

「飛行，這一方面可以說只要有訓練，就毫無問題，譬如抗戰八年中，中國飛行員對於什麼飛機只要一摸，總可以會一樣。現在B-25 B24 兩種飛機中國人都可以飛，P-40 P38 P51都也能飛，可是世界上飛機一天一天在進步，我們辛辛苦苦學會飛的飛機，在人家早已又成了古董。一旦國際戰爭發生，古董是對抗不了新武器的，國際和平時代，你沒有力量，均勢不能樹立，必然要落於人後而不能並駕齊驅。要解決空軍建設問題根本非在機械方面樹立相當基礎不可。」

我們在俱樂部樂隊的柔和迷人的聲響中眼看着一場跳舞接着一場跳舞，談話是無法深入的，只好東扯西拉。我知道這些年青人知道的事多，因爲他們經常擠在世界大排場裏，看人家力的表現，感觸特多，爲了預祝東京往返順利，我也很高興的去舞池裏舞了一陣子。

機場風光 上海第二個大飛機場是在大場，空軍第八大隊就在這機場附近駐營。這營房，先前是日本空軍營，矮矮的小平屋，小小的間頭，在里面辦公，休息，眞是有點嫌小。可是如果回溯第八大隊過去八年間所駐的成都太平寺軍營，蘭州新營房軍營，四川彭山軍營，也就不覺得不適了。大場軍營里在進餐時，軍官們聚集得最多，他們這些不成立家庭的硬小夥子，有說有笑的在白桌布台面上邊吃邊談。

十九日傍晚，我到大場軍營，會見副隊長顧彭年，大隊附陳景貽等。飯後我去看醫務長劉錫恭，他談到夏天二千人的集團醫務，如像噴D.D.T.，爲全體人員及眷屬注射霍亂預防針以及每天七十名左右士兵的診察。不知不覺談到整個空軍醫務。他提到杭州筧橋空軍軍官學校醫院的設計工作。他的意見是空軍醫務必須從根本上建立配合飛行業務，否則飛行業務將受損害。劉醫務長雖在第八大隊，可是他的氣魄及寬坦性格，常叫他想到全局。

飛行準備 全部陸續完成 晚間濛雨如注，心中非常想家中人，感情的作用在我心中常起波動，但我已慣於壓制情感。二十日清早，起身後，收拾了行李包，還借了三十三中隊的日本地圖，即搭車赴大場機場。雨是止了，機場地面水門汀跑道已乾，但跑道外柔泥草場上均有積水，天空雨雲濃厚，濕瀟瀟兒。他是八大隊氣象官，隨他到飛行管理室看天氣，才知由上海起，到日本本土止，沿途海上是邊天風雲，雲很低，不及一千尺高。雲厚二萬尺，如果雲是可以使用的物質，這一天儲量可驚人。風速是二十英里，順航綫向東北吹，王國南上尉已於清晨赴江灣美軍基地，取天氣預報，並填發飛行許可表。飛機早已準備好，機號四百八十五，停在靠近管理室的滑行道旁邊。搭乘這飛機的駐日代表團朱世明團長及其十二名團內工作人員，亦陸續乘車到達。王大隊長世鏞也到了，一切飛行準備均已完成，只等飛行員王國南由江灣面來。

楊槐爲我借了一具坐傘，這東西我有一年多沒接近過了，因爲海洋飛行，又找了一具浮水圈。楊槐爲我套上，並教我用時把二粒黑電木柄一拉，即爲壓氣充塞其中，這裏面夾層縫了一袋半磅白藥粉。在巡邏飛機經過漂海地點時一拉開藥包，海水即會把白藥粉製成一大塊白烟，引起機上人來發現這個孤獨而急於求救的漂海者。

嗚拉一聲 我機開始轉動 我擠在B-24的駕駛艙與炸彈艙之間六尺見方的無綫電室內。這小小的地方，左邊是油箱數量表，右邊是無綫電員的工作桌面，暖氣開關，以及管制機械的儀表。就在這小小的室內，擠了朱世明團長與四位女打字員，我，以及卅四中隊機務長徐書林上尉，通信員陳功懋中尉，領航員黃爾紱中尉等八個人，駕駛艙內王大隊長坐右面，王國南坐左面。飛機的機門是在機腹下，用開關管制的。等到人都登機，（另七名搭乘人員，在後面射擊艙內。）以後，鋁質波紋形機門嗶嗶的閉上了。這以後，全機中人的命運全在駕駛員的手中握着了。

機務長徐書林在駕駛室二個駕駛員座椅後站着，他生得大眼大鼻頭，還有一張大嘴。身材中等，結實壯健，他注意駕駛艙的儀表，並且聽着王大隊長在四個發動機噪音中，大聲唸讀黑表上的白字。那每個字是代表飛機上飛行時所必需的每一個機關。這種起飛前的逐一檢查，等於是過一個重要關口。王大隊長唸一道，王國南上尉就注視一下他所唸的儀表。等到這幾十個字讀完，幾十個儀表也檢查完畢，徐書林就打開無綫電室天窗，伸頭在窗外指揮飛機向跑道滑行，飛機機械發出「嗚拉」「嗚嗚拉」的怪聲。飛機在轉移，左轉右轉。兩王的手把握着駕駛盤，這時是九點十五分，天空雲塊幾乎散在三百尺高的低空。雨點從徐書林所站的天窗裏打進來。這是海上要刮風暴，落大雨的時候，兩王開始起飛，灣架銀色B24在滴滴的機聲中離開了大場機場，浸沉於漫空的白雲與大雨之中。（廿二日）

衡陽難民「喫施粥」的一幕（本報特約記者時期繼黃熊攝）

讀者意見

規約 ㊀本欄絕對公開，文責自負，但切忌長。㊁切勿攻訐私人，切勿一稿兩投。㊂投稿人須寫明讀者意見稿件，並須繫示眞實姓名及地址，但發表時得用筆名。㊃本欄稿件概不致酬。㊄對來稿本報有刪節之權。㊅來稿披露與否，概不函復。㊆本報於必要時，得將來稿轉致有關機關參考。

促建浦江大橋

主筆先生：報載市公用局正計劃建築下列各項新事物：㊀二十條地道，㊁蘇州河上架設更多橋樑，㊂興起高架電車，通至四郊。該項計劃，對於本市交通大有裨益。因勝利以來，本市車輛大增，而街道不甚寬闊，拆屋拓路，又不易實施，惟有另謀良策方能補救。彼歐美及日本各大都市，因早有是項交通設備矣，深盼市公用局早日將此計劃付諸實現。今另有一項，擬請亦列入計劃之中，即前曾一度提及之興建黃浦江大橋是也。建造此橋，至少有下列五大優點：㊀便利交通，節省時間與金錢。㊁疏散人口至浦東地區，可免市區過份擁擠。㊂利用浦東地價較廉，大量建造平民住宅及公務員宿舍，可減除市區房荒之嚴重性。㊃造橋時需要大量建築人才與工人，可補救一部份失業問題。㊄發展浦東商業，直接增加政府稅收。造橋材料，聯總援華救濟物資中亦有運到。如因該項材料較小致不能全部適用，可轉請行總代爲申請。至建築所需一切費用，除由政府担負若干，外餘可由市府發行公債。預料橋成之後，浦東商業必大爲繁榮，稅收亦可大增，即以所增稅金分期還本，當無甚困難也。曹俊青謹上，六月十一日。

小學畢業額外收費

編者先生：我是一個學生。像我的家，父母出錢讓子女去讀書，當然是很困難的。我的妹妹是在南京路慈淑大樓底層的××小學校六年級讀書，今年暑期畢業。昨天妹妹放學回家，對我訴說，校中有位被人稱呼爲師母的女教師盛某，向學生提議開畢業大會，每人必需交一萬元作爲送禮。我聽後頗爲詫異！一個學校畢業時開畢業大會是有的，可是又要什麼錢送禮呢？所以我跟妹妹說，咱第二次學費也交過了，什麼雜費也交齊了，開畢業會每人也用不了一萬元，老實說，咱交不起。而妹妹卻哭着說，先生說不交就不予畢業，限這星期內交齊。我無法，祗得婉言相哄。先生，您是熱心教育的人，難道畢業必需出一萬元的代價嗎？金濤謹上。六月十八日。

（上）開封的難民區（中）改良中原農地的犁具（下）被「解放」了的人們的苦難生活（本報記者徐守廉攝）

編餘官兵墾邊區

成都十七日航訊 周洪泉

▲川省府以邊區各縣，地方氣候及土質，與內地各縣不同，且多不適宜植稻，最近特邀集地質學者農業專家研究邊地各縣荒土利用及其生產工作，與如何開發等事。又省參會參議員多半主張將裁餘之官兵及有志邊區工作者，集聚編組，開赴邊區墾荒。

▲陸軍留美學員考試，蓉區計報名者八十四員，經第一試資格審查錄取三十名，第二試體格檢查錄取二十三名，第三試英語考試錄取十四名，第四試軍事學與普通學考試，業已考畢，正在核卷中，未卜有幾人能獲「金榜題名」。

▲交通部鐵路測量總處，康滇鐵路測量總隊，測量昆明至西昌鐵路綫，經一月來沿棧勘測結果，認爲由昆明經武定及元謀至西康之路綫，因武定元謀間山峽深深，工程過於艱鉅，勢難興修，擬另測由昆明循滇緬鐵路至廣通，經鹽興，元謀至西康之路綫。

▲犍運縣前辦改善士兵待遇獻金，超過原配額共三十六萬六千餘元，現全部捐贈成都列五中學應用。

▲蓉市久懸未決之清除垃圾問題，現市府已征調船隻五十艘，每日行駛五艘，載重七公噸，估計全部垃圾可望於五十天內清除。

▲戰時各省來川義民，除已還鄉者外，約尚有九二，〇九三人，亟待還鄉，惟交通工具缺乏，一時頗難實現。

▲蓉市各大學均已放假，現各中等學校，紛紛舉行畢業典禮。

▲連日天氣轉陰，黃梅雨時時下降，一兩之後，必須穿着夾衣，始能禦此「夏涼」。街頭泥濘，路人莫不叫苦怨天。

▲川省各縣旱災，仍未稍減，報災電文相繼來省。當局先行墊撥振款二億元，作爲急振，俟向中央所請之十億元批准撥發後，即行歸墊。

▲成都新聞紙，計有：中央，新新新聞，黃埔（軍校），新中國（青年黨），成都快報，西南新聞，華西，新民，民衆時報（民盟），等九家日報。晚刊有新民，民意，成都，東方，華西等五家。爲九年來極盛時代。

▲川省行政會議，例須一年舉行一次，本年會議，將於下（七）月初分成都，重慶兩地舉行，由省府當局提示川政建設。

▲經濟部派員去灌縣，策劃都江電廠工程，擬悉計分：㊀「韓家壩廠」位於都江堰左側。㊁「離溪電廠」位於岷江上游。㊂「蒲江火電廠」位爲陽河河曲地帶黃瓦片地方，都江水電廠工程計劃，必先完成此火電廠，藉以補助龐大工程之進行。

▲川省建設實驗區，按照省府擬定之五年計劃至少需款六百億元，此乃以時價估計，至於貨幣貶值及物價騰漲之影響，尚未計入。

▲本年川省考試及格縣長張鴻湖及中央分發任用縣長王孫卿等，在候用時期，分發秘書處，民政廳實習。

▲西川郵局爲謀新聞報紙傳遞迅速起見，正計劃於夜間十至十二時加發新聞紙及快信郵件班，使成都，成雅，成灌，成彭，成趙各綫，儘早得閱各報。

▲蓉市烟館，因市區內捕拿嚴緊，近紛紛傚入河下，近有人在外東石牛堰河下沙堆上開設烟館，業被查獲，有好事者譽爲「水上烟館」。

▲省府公布川省各流域產桐最多縣，計長江正流有奉節，江安，合川，巫山，巫溪，等十八縣。岷江流域計有仁壽宜賓夾江等十五縣，沱江流域，計有資中，簡陽等十四縣。涪江流域計有遂寧，射洪，三台，等十一縣。嘉陵江流域計有南部巴中等十一縣，合共五十五縣。

開封難民們在從事清理工作（本報記者徐守廉攝）

社會服務

晴霞老人慈悲爲懷 眞實孤寡貧病者可照章申請

本欄曾於廿六日發表「晴霞老人願予救濟眞實之孤寡貧病者」之來函及編者奉答，次日即承老人函復，並先送來法幣五十萬元，囑暫爲保管，酌予分配，本欄自當遵照辦理，以副老人救苦救難之慈心。爰爲訂一簡則，希眞實之孤寡貧病者，急難時來函申請，茲錄老人二次來函大意及代訂簡則如下：

敬啓者：展讀 貴報賜答，感荷無已，承愿代辦之事，擬全權拜託，附奉支票五十萬元，請暫保管，遇有前函所述之求助者，希詳爲調查，確係眞實，酌予分配。素仰 貴報熱心公益，正直無私，用特拜託，至於救濟辦法，亦請代爲酌訂，總以直接予求助者得到實惠，鄙人棉力有限，區區心願，祈勿見笑。本擬趨謁面晤，因鄙人不欲出面，有煩清神，感德無涯。此致申報社會服務欄 晴霞老人拜啓 廿六日

申報社會服務處代辦 晴霞老人救濟孤寡貧病簡則

㊀本處受晴霞老人之委託，依照其自定宗旨，救濟孤寡無力謀生，或貧病無力求醫者，採直接方式，予以經濟上之援助。㊁凡適合上列條件需要臨時救濟者，應即繕具申請書，詳述生活艱苦或患病實情，具舖保及甲長證明書後，逕交本處調查審核。㊂一經本處審核認可後，立即發給經理或協理批准，酌給醫藥或救濟費，並以一次爲限。㊃領受此項救濟費者，如經發覺假冒或作弊等情形，仍當如數追回。否則由保證人負責償還。

答復讀者 ▲醫藥衛生

㊀王逢道問 晚眼病失明，迄已年餘，原圖自殺，以了殘生，（按：消極觀念，要不得！）余家母弱子，全無所依，只得暫爲苟安，如有仁人君子，對是疾有把握者，乞賜救功德無量。病狀經過：平素肝腎兩虧，於得病日之前數月，即常失眠，同時大牙根一帶腫痛，牙關不能啓閉，吃飯係粒粒嚥進，如此約四十天後，晚因事兩天步行至百里外之處，飽受風濕，翌晨畏寒發熱，第三第四五日連發高熱，且手足關節疼痛，不能行動，是夜眼白睛臉胞皮暴赤，畏光明，澀痛如針刺，眼一開即下淚，眼黑珠色微黃稍混，瞳人逐漸縮小以至於無，約六日即不能見物。迄今年餘，刻有紅絲，別無痛楚，開闔如常。

〔醫學博士顧毓琦答〕 根據來信所述各種，恐係風濕關節炎症，因而波及眼神經等，須根本診察研究後，方可行手術治療，或用內服各藥。

㊁陳惠民問 每日閱貴欄，覺諸醫師爲病家對症賜藥，受了先生的指導而霍然，那是多偉大而神聖啊！鄙人不揣冒昧，敬特修書奉懇，乞先生賜示指導，不勝感激。㊀遺精服何藥能治，有全愈希望否？㊁陽萎早洩，服何藥可愈，能有全愈希望否？㊂除服藥醫治與補助外，尚有其他方法補助否？㊃身體如慢慢健康，此病能否漸漸復康？㊄對身體有效？㊅要禁絕烟酒及其他否？㊆克寧奶粉與淡豆漿，滋補孰好？

〔醫學博士顧毓琦答〕 ㊀遺精服Lupulin Cowp甚有效，其用量須由醫師開方治療之。㊁陽萎早洩，可內服強身補血劑及多種維他命丸等，同時可內服及注射男性荷爾蒙劑。㊂㊃身體康健後，其病亦漸愈。㊄鍛鍊身體架軟體操運動，均爲強身之道。㊅烟酒自以不用爲良。㊆克寧奶粉較好，豆腐漿天熱時恐易壞。

★湘災捐款★ 朱文洪五萬元，黃中傑五萬元，俞菁賢五萬元，泌樂水廠三萬三千一百元，郭淳明一萬元，郭守容一萬元，郭漸琳一萬元，郭徐顯德一萬元，以上共收二十二萬三千一百元，連前共收一百四萬九千六百元正。

救災最善 爲善最樂

服務簡報

▲健康比賽給獎典禮 女青年會家庭婦女部舉辦之兒童健康比賽，業已結束，定本月三十日（星期日）上午十時在戈登路四九五號該會舍所舉行給獎典禮，由劉吞文蘭女士担任主席，特請教育家陳鶴琴先生給獎，金尙約醫師演講，聞參加比賽之兒童甚衆，屆時必有一番盛況。

▲義務治療時疫 敬啓者：敝院自即日起開始收住霍亂痢疾，夏令時疫病人，不論門診住院，完全義務，不收分文，素仰 貴報服務社會，不遺餘力，務煩不時公佈，俾患時疫者有所問津焉。此致申報館社會服務欄 眞心時疫醫院啓

▲聯扇面義展 中教道義會乃一實幹之慈善團體，該會慈善委員王曉籟金潤庠等爲擴充施診給藥範圍，徵集名家書畫扇面，於七月一日起，在英士路慶裕里該會內舉行展覽，每把二萬元，頗多精品，且配精刻扇骨，益臻美妙。

OXYGEN Foams
Alkaline Antiseptic
DENTAL POWDER DENTAL CREAM
固齒靈 牙膏 牙粉
一向保持着領袖地位！
一管抵普通牙膏四管應用！
九四六年偉大貢獻！
一盒比普通牙粉四盒效大！
★別牌品質越擦越少 本品入口越擦越多★
多泡 白齒 爽口 消毒 比衆不同
上海萬國化學工業社出品

軋坍了！
昨日支店開幕
向隅顧客甚多
皮鞋照本出售
尚有二天機會
何必爭先恐後
奚順興皮鞋店
總店 浙江中路東新橋口
支店 西藏中路四馬路口

謝啓
日昨敝店西藏中路支店開幕辱承各界碩彥同業先進惠臨指教寵錫隆儀高情厚誼無任銘感祇以招待簡慢深爲歉仄謹此佈達用申謝悃諸希鑒諒是幸
奚順興皮鞋店總支店仝啟

光華大學爲張故校長詠霓逝世週年舉行追悼大會啓事
本校張故校長生前襄理中樞，致力教育事業，有功黨國至鉅，去歲病逝滬上，舉國哀悼，七月五日爲張故校長逝世週年紀念，本校定於是日上午十時假常德路（赫德路）418號佛教淨業社舉行追悼大會，務請張故校長故舊暨本校全體師生校友於是日參加爲盼

高血壓中風預防治法（增訂三版）
[illegible]

聲請土地登記
遵照六月六日地政局登字第一五九號佈告辦理土地登記以先發件拍照送驗爲便本館特設拍照部照相並在件中計照規定尺寸（六吋）正副各一張取費八千元舉行特價
容新照相館 [illegible]

感謝良醫穆清蘭針灸專家
[illegible]

上海南洋醫院啟事
本院增設皮膚花柳科 [illegible]

上海市新醫學研究會通告 新字第五號
[illegible]

留美女醫師 [illegible]嫩石
[illegible]

性病專科
美國本薛文尼大學醫學博士 前美國柏德醫院性病醫師 前北平協和醫院性病醫師 姚昌爾
[illegible]

自由談

心安理泰
少夫

跛者不忘履，眇者不忘視，一個人生理上有缺陷，心理上也容易不平衡，心理上有恐懼種種情況，亦然。

最淺近的例子，可以用戴太陽眼鏡來說明，有許多不相干的女人，無論天晴天陰，無論室內室外，總是那麼一副，她們之中固然有不少認為「此乃時髦」，但大多數恐在不能示人以色相罷！

在國際外交舞台上翻手為雲覆手為雨的日戰犯前外相松岡洋右頃已病死於東京帝大醫院，在投獄前曾寫小詩一首，大意是：「不怨天，不尤人，我沿着黑暗的路往下走」。

騙款一億二千萬的飛達證券號主黃成德，到了拘留所後，會找機會和那位交際花談話，叫她不要承認藏在家裏的美金票和公債，否則罪無可逭等語。

松岡與黃成德，身分大不相同，行徑亦迥然有異，然而他們心理上的恐慌則一，所以最後會不自禁地吐露出「心曲」來的。

談到這裏，又將牽扯到性善性惡的爭論了。一個人，老實說，總在求心安理泰，天下其所以沒有秘密的事存在者，原因就在每個人都在追求心安理泰。別以為那些用非法的手段攫取了非份的享受的人煊赫一時，令人豔羨，而靈魂的最深處，其苦痛不是汽車洋房女人金條所可塗飾的。而這個社會之所以並未完全墮落到人與人，人騙人，人不像人的境地者，正有若干心安理泰之人，也正有若干人以心安理泰為人生目標耳。

吃狗肉
方君

狗肉是廣東人特嗜的一種肉類，雖則說，不吃狗肉的廣東人也有，然而，不吃狗肉的廣東人之在廣東，除非是老一輩的女性，或者是有其不吃的原故的男人外，可以說是鳳毛麟角了。狗在廣東，在另一種場合上看來，要不是牠超過了年齡，全是被認為無上妙品的。所謂超過年齡也者，以其年齡超過三歲以上則不適宜於食，故俗語有云：「老狗嫩貓兒，食死冇（作無字解）人知」。以其年齡長了，肉便有毒，跟河豚一樣，食之足以致命；但河豚祇要烹調得法，尚無大礙，老狗則不然，其為害之烈，使嗜食狗肉者也談而色變。

狗肉的烹調在廣東人那種技術特有專長，能夠烹出各種不同味兒的菜色，有人而且可以將之烹成九蓋。但普通烹法多是紅炳，以古鈐麵豉，生薑，油，酒，糖之類滲和，以瓦鍋置炭爐中，隨燉隨食，有的還加附子，或者烏豆，最後是加青菜。其味腴美，還加上一個「香」字，故又名「香肉」。香肉普遍於廣東全省的民間，尤其是夏至及重陽兩個節候所不能免的食品。民間有以狗肉來招待新客的，我八年前回到鄉間，就有父老專誠請我去吃狗筵。不過鄉間吃狗肉不能在家裏吃的，多數在菓園之中，大樹之下或者郊外，這原故我不大明瞭，然而婦女們則避之若浼了。

廣東人對狗肉是一種特嗜之外，還當它是補品。假如，有人受着長期的瘧疾，給醫治痊可了，在那痊可了之後的兩星期至一個月之中，定以狗肉來作培補之物，據說，它不但是補虛培元，抑且是防止瘧疾永不再發。是否我固不知，每個鄉人却都抱着如此的見解。但，這是一種很普遍的情形，要是廣東人，除了上說的之外，在一年裏面如其不曾吃過狗肉，總認是一件憾事，比害過瘧疾的人對於這種需求來得急切。

我對於狗肉本來不大愛好，雖然回鄉時也會有鄉中父老請過我吃了幾回，然都是淺嘗輒止，不敢盡量，因此引動了父老詰我的體質不佳，就因為不多食狗肉的原故。他們說：「黃狗補脾，黑狗補腎，脾腎兩強，病從何來？病從何致？」我不敢以他們的理論為然，雖得一位鄉人都證驗過強調的說。可是，我自從三年前給狗嚇過一回之後，就更恨起狗來了，對於狗肉也多吃了。第一是恨至要「食其肉」，以至於這種畜生的像人而不是人的同類——主子。

香港吃狗肉的地方很多，例皆隱名「三六」或者「香肉」，以其向有禁例，不許屠宰。但這禁例已等具文，屠者自屠，而食者自食。狗肉攤上祇是隱去一個「狗」字，固不必掛上羊頭，而食家已自然闖而自至了。不過，這種狗肉攤子的狗肉類多先用綠豆水泡過的。用綠豆水泡過的狗肉浮了許多，然而鮮腴之味就差遜了，不如自烹的來的可口。自烹，不免太費手腳，要使人忙上大半天，始得解饞。而且，屠的人也得要事先請上一位，否則，你縱然有鋼刀在手，不一定就可成為「屠狗之輩」。

狗肉的味與豬牛羊的大有不同，而且油而不膩，尤其香味十足，在烹調時，使人在老遠也能聞到。

廣東人固是無狗不食，但也有他揀擇之處，是以有句話：「第一黃，第二烏，斑白不如無。」——這是說明狗肉以黃狗的為第一（補脾）黑者為第二（補腎），以花毛狗與白毛狗則有不如無，以其不補脾又不補腎也。

在上海的廣東人是不大吃狗肉的，他們都說：「上海是佛地，吃了狗肉會死人」。所以我在上海以前住上了二十年就不曾見有廣東人屠狗，然而，也許是自己沒有見到罷。至於「上海是佛地」這句話兒，尤其無稽得可以。

三毛從軍記（四十八）
連環漫畫　張樂平作

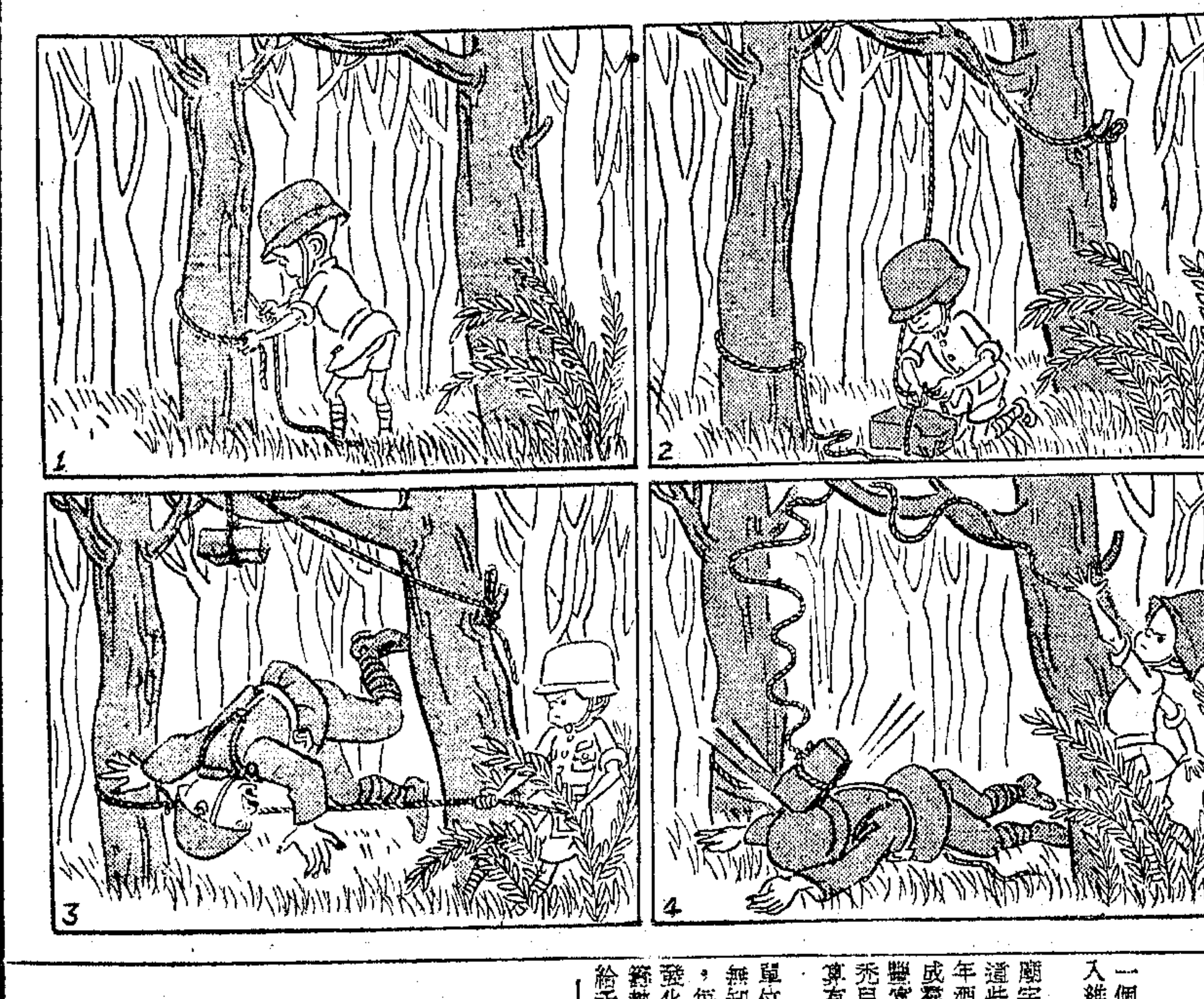

吃五方和尚的隨員
王瑛元

在一個角落裏，存在着這麼一個組織，多少人靠這奇怪的收入維持着生計。

原來那地方附近，有着許多廟宇寺院，裏面當然有些和尚。這些和尚，平常就不守清規，終年酒肉不斷。每到春天，他們就成羣結隊去鄰省化緣，收入都頗豐富，足夠一年揮霍。原來這班禿兒們，雖不「正」派，究竟還算有「資格」，到後來，擴充了。

大概每一二正式的和尚為一單位，先在附近鄉村，邀集三五無知農民，為隨員，組為一小組，每人衣缽全套，由和尚率領出發化緣。一切開支，就由和尚統籌款，隨從工資，由和尚酌量給予。隨從的任務，大概在旅途時，司挑伕責，駐定時則日夜分頭沿街唸經，頗為辛苦，而和尚反而清閒。唸經工作告竣後，和尚與隨員再一同挨戶化緣，收入當然不錯。

到後來，「假」貨日增，幾乎每村子成年男人，每年全部化裝出發。但「真」貨有限，不能每組均有，於是每組成了全部「假」和尚。全套服裝道具或因經濟能力較差不能先行變款自備者，則另有一種人，應運而生，就是出租道具，每月收租金若干，於是出租人又有了生活。

此類和尚多目不識丁，能唸句阿彌陀佛，或寫得一筆服，就算首領了。他們印了很多名山勝境圖。但事實上那裏來這麼許多的名山，也幻想成有樓台亭閣，真像蓬萊仙島一樣，請人畫成寫景圖，及修理某名山某大殿樓閣等文件，這是準備到目的地散發或張貼的。然後各組先後出發，分往各省各地。到達一地後，先行拜訪鄉鎮長，并餽贈火腿等珍貴禮物。除一人看家外，其餘每人負責一區域，穿全套僧衣，背着陀像，手敲木魚，唸阿彌陀佛。大概白日一次，夜間一次，風雨無阻。不論深更半夜也要穿過森林田野，萬一遇到狼羣就算倒楣。三日後，由鄉鎮保長同往挨戶寫捐，據說近來情形很好，大多數即刻付現，一二千元者大概放進荷包了事，數萬元以上，始能在捐簿留名。這樣約達四五個月之久，就滿載還鄉。據說今年的生活程度而論，大概除開支外，每人約可分得數十萬或一百餘萬元。

他們為了農村窮困，才遠走他鄉，也可說是用血汗換得一點酬勞。從某一方面說那些佛弟子們，反正願意樂捐，救救這些人倒也可算慈悲。

玻璃櫃檯
鑒痴

現在散播於各區行人道的那些，動時是車子，靜時是櫃檯的攤頭，這種露天交易，倒不是應運而生。這批玻璃櫃檯，還是誕生於上海淪陷時期。那時候每夜「防空」，因此晚上活動於馬路上的市民，身邊都有一段硬綳綳的傢伙——電筒。所以這些玻璃櫃檯的營業範圍，大都是「電料」「捲烟」「糖果」。勝利後這些玻璃櫃檯，曾一度「英雄無用武之地」而擱置了好久。

自從U．S．A．貨品絡續地大批到滬之後，這些玻璃櫃檯又出現於街頭了。目前自命為時髦的上海人，已一律「美式配備」。試瞧，他們鼻梁玻璃腳的「抗日鏡」，口袋裏不插「派克」金筆，却橫齋一支玻璃木梳，腰圍玻璃褲帶，如果是雨天，當然外罩一件玻璃雨衣。可惜這血肉之軀的臭皮囊，却不是「發拉史的克」的「來路貨」。

這些玻璃櫃檯，喜歡集中交易，這是迎合買客逛擲便利起見，如不路的衣莊，四馬路的書店，所以大新公司附近以及林森中路的中心地段，是玻璃櫃檯商的大本營。至於售價是否便宜，無奈筆者其頭不靈，榮用國貨，故對美國貨品之售價，無從介紹，非常抱歉。

三言兩語集・武陵人・
手續簡化 待遇調整

★上海郵政局通告，大意謂「為增進快遞掛號郵件之速率起見，對處理是項郵件之手續試行簡化，請寄信人勿將支票、紅票、郵政匯票、郵票等，裝於快掛郵件之內交寄，以免發生意外時受有損失。」讀此，頗令人懷疑到處理手續簡化之後，是否快掛郵件將增多不能遞到的危險。

★颱風登陸後，忽變為低氣壓，上海得免被襲。關心時局的人也正防着時局勢像此番颱風的突然變為低氣壓一樣，無形的消散了，豈不大佳。

★當局對國營事業各機關職員待遇，將予減低；中紡公司所屬高級職員之薪津，將由七十萬元減至四十萬元。這當然是非常合理的辦法。只怕除去了一個津貼項目，却又增加了一個項目，結果還是減而未減。

★杭州地檢處非法拘押了大同日報記者胡遊眾，激動公憤，結果高院向「後援會」「去函表示遺憾和不安」，此案總算告一段落。司法要維持尊嚴，新聞要爭取自由，但如不顧公理，那就談不到「維持」和「爭取」，浙高院之前倨而後恭，便是忽略了這一點，自食其果。

★武漢行營召集若干日軍官憲兵，舉行測驗，若發現犯罪行為，多不承認。日本人的思想和態度，到今日還是如此，實在應該注意。

新聞小天地
官有二口 上隻講是 下隻講否

▲做「官」，天生有二隻口，上隻口講是，下隻口講否，頭上戴着一頂大帽子，說話有絕對自由。

▲節約糧食，最好的方法，多吃「維他命丸」，「魚肝油精」，「克寧奶粉」和「花旗橘子」。

▲一位外國朋友感讚中國人吃飯有藝術。「認為用刀用叉還有些原始時代的意味，中國人用筷子，僅僅憑着五個指頭，二條小棍子，可以做到一切，已是到達人類進化史上爐火純青的地步，這顯然是進化，是文明！」當我聽到進化和文明的時候，不免受寵若驚，不知道是捧場呢？還是諷刺？

▲高工資和高物價所引起的經濟嚴重問題，外商在幫我們乾着急。可是我們這些進口商人，正認為這是混水摸魚，賺錢的好機會。要不是「高工資，高物價」，外貨如何能銷得動？

▲「欲求交通管制有辦法，必先淘汰人力車」，「欲求淘汰人力車，必先利用機動車」，於是不久將來，將有大批公共汽車和大批吉普車參加行駛，但願從此以後，交通管制果如理想中的有條不紊，雞犬皆寧！

▲太平洋戰事期間，美軍曾以噴火器殲滅琉璜島頑抗的日軍，想不到從琉璜島進駐天津的美軍，居然還有借重噴火器的一天，而用來撲滅蝗蟲城的蝗災。同樣一件武器，前者可以殺人，後者可以救人，這就是「戰爭與和平」唯一的不同點！

▲據南京電訊：「孫院長科平日代步之別克小轎車照會為四個一字，頗引人注意，聞此車為敵偽產業接收以後，由馬市長超俊轉贈院長者。」由此使人聯想到一些芝蔴綠荳官，神通廣大，遠較院長有辦法，所謂「山不在高，有仙則靈」，信哉此言！

（馮憶）

印話章法
高甜心

章法，即布白，亦即安頓，亦即研究如何配字。方寸之間，所容者精，所含者廣，其用心不遜於作一丈八尺之匾，蓋一小天地也。刻印有四法：篆法，筆法，章法，刀法。四法之中，愚見則以章法最為緊要。何則，作書對體大，印則體小。故印之筆法，尚可馬虎，篆法自然要考據精當。刀法潛勁得之矣。此三者皆不能單獨成事，惟有章法一門獨具巧妙。章法好，即為美印。印之美醜，完全關係章法也，而印之所以可頌，亦即頌的章法。而刻印一藝最難者，亦即要先得章法，其有章法脫俗，出奇，美感，藝術者，鮮有作者不曾嘔過一翻心血也。致於章法要能得好的來源，第一要多看原拓好印譜，第二要有天才。原拓好印譜，價甚昂，窮印人，刻字匠，如何買得起？如何買得全？故坐令一班有財力之無聊文人視印人之作品，奇貨可居，惟我獨尊，專家印人，鳳毛麟角矣。慨夫天才，乃於疏密有致之中，得失寸心知，蓋會而不可言傳，但還是要兩者配合起來才有根據，才會佳妙。

旅行必備・鋼筆人人少不了

紀錄旅途見聞

邇來有許多人紛紛參加旅行，這都是事實的演出，是值得吾人贊揚。八年來，為了戰爭，困居一隅，足不出滬的，當然很多，精神與肉體兩俱受苦，現在河山重光，所有一切名勝古蹟，風物人情……，有沒有改觀，人們不要單做舊遊山玩水的心情去領略，亦當搜其可以發人深省和回味的，筆之於書，不管他是一鱗半爪，行前請即駕臨本公司選購一支稱美鋼筆，供君寫點「旅途見聞錄」，定能使這工作勝任愉快。因為本公司經銷各筆，均經專家嚴格檢視，絕對可靠。

專營寶球高等鋼筆　派克鋼筆公司　（總店）上海河南路九號　（支店）四川北路一七一（路口）　花色多・貨備足・售價低

李阿毛衛生信箱

答陳燈：皮膚結核，應注射鈣碘劑如結核可蘇等有良效。答奧利：女子胸部平坦，可注射乳腺製劑，鼻涕多而常打嚏，應服含維性補力多，晨起門外多血或黃漿，注射或服維他命丙。答沈欣：頭昏腦脹，精神恍惚，眼前發暗，夜不安睡，注射利腦寓人工血清有效。答王陵英：此係夢遺，服英得蒙片有良效。答梧煙：凍瘡因體內少鈣質之故。發黃與營養有關，服鐵血精肝精有效。答曾柏年：發育不全，陰莖小，服英得蒙片有效。

首創綠色刊物：新世紀　第二期　★今天出版★每逢週六發行　硬派作風　軟性手法

鎮海金磚案始末　反內戰大遊行　夏功權接獲恐嚇信　孔門四「傑」　于右任由紅變黑記　張學良將主席　一封未公開信　沈鈞儒的輪船費　馮玉祥為何出國　藝人自白　秦怡　白先生訪問記

發行人・主編人　侍桁　秦以　新世紀出版社發行　每冊四百元

麗園夜花園　●海上著名●　▲總會樂隊伴奏▲　Kupersister 草裙艷舞　有名歌星長駐獻唱　★集聲色之娛！★極視聽之樂！　特色冰淇淋　敬請候光　久有盛名　走了進來　勿想出去　威海衛路九二六號

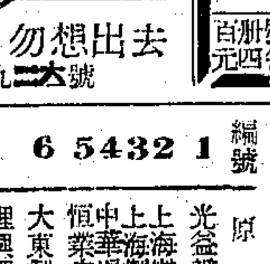

中西大藥房　福州路山東路口　成藥原料　化妝香品　備貨充足　售價克己　DDT殺蟲水　仙女花露香水　金嗓子保喉片　中西時疫水　白蘭地　中西製藥　百花露香粉　紅字黑盒

吼獅牌新出品　舒適口夾底　花襪　漂亮・耐穿・永不褪色　各大公司商店均售　大隆造織廠　上海中正東路四〇一號　電話八一一九一

莎蘿拉無線電機　SONORA五燈交直流　新型進步結晶　膠質玻璃外殼　發音清晰　常用不熱　美國最新流行　保無雜音　耐用　歡迎用戶訂購　早定早到　定價低廉　遠東經銷　上海獨家　培成行　山東路二二號三樓　電話八七一八六　歡迎面洽　遲定向隅

治瘧要有效　購藥須留神　唐拾義瘧疾丸真品。治瘧補身奏效可必。偽品則徒延誤身體。故購者務必辨明真偽。　▲藥房均售▼　中正東路唐拾義藥廠謹啓

印刷服務　自此次抗戰後人事變化頗鉅本所有鑒於此特設印刷事業服務部　各界如有詢問不勝歡迎　浙江路五三六號　華豐印刷鑄字所　電話九〇三五八

良緣集團結婚　首創　8月31日　9月7日　8月23日　9月28日　8月12日　省時・節錢　中西全備　登記處　靜安寺路749號

經濟部蘇浙皖區特派員辦公處公告
產字第40號

准蘇浙皖區敵偽產業處理局本年六月十九日滬一字第3369號公函附送第六批標售敵偽工廠及收歸國有物資名單，委託本處代為公告標售等由查該項敵偽工廠共計三十七家及應行標售收歸國有器材清單，凡願申請承購者，自本月廿七日至七月三日來處申請手續以便定期辦理，過期概不得再行申請，特此公告，工廠及器材附開於後。

中華民國卅五年六月廿七日　特派員　張茲闓

甲類：有復工價值之工廠

編號	廠名	地址
1	新嘉洋行	塘山路415弄7號
2	[illegible]宏軋花廠	狄思威路資安里五號
3	華興織造廠	滙山路228號
4	中國麥酒廠附設酒精廠	大西路120號
5	天通化學工業社	三陽路30號
6	堺工業原料廠	歐嘉路79號
7	東洋製紙會社（第一場）	新涇浜路255弄81號
8	上海製紙會社（上海紙業公司）	霍山路1203號
9	東洋紙器工業廠（第六廠B）	周家嘴路510號
10	上海食料品工業第二廠	通州路301號
11	永光化學工業廠	西康路1517號
12	大陸磚瓦廠	華德路1501號
13	岩井化學藥品廠	遼陽路189弄14號
14	灘慶酒造所	江灣花園街五號
15	日華酒精廠	龍華路900號
16	萬谷合名會社（萬谷草包廠）	浦東張家浜49號
17	金星永記造紙廠（第十廠）	成都路1075弄25號
18	高林版紙廠（第十一廠）	天潼路204號
19	理興酒精飲料會社第一工場	長陽路941號
20	萬國化學染料廠	荊州路75號
21	南昌化學工業株式會社	南市日暉東路33號
22	中華煉油株式會社	其美路海軍橋畔
23	江南造紙廠第二廠	西康路1741號
24	江南造紙廠第三廠	北成都路1086弄10號
25	可鍛鐵工廠	周家嘴路1049號
26	德心鍛工廠	威妥瑪路518號
27	日信機器廠	眉納路214號
28	大通機器廠	北福建路330號
29	中華製鐵廠黃興路工場	黃興路
30	吳淞 浦路 工場	張家浜北艾浜　浦東亞細亞油棧
31	耐爾思釘廠	哥倫比亞路55號K號
32	三樂自來水筆廠	恒業路55號
33	東亞製茶廠	閘北公園路391號
34	大竹洋行	愛而考克路287弄31號
35	福昌公司	慶陽路90號
36	愛工鐵工廠第二廠	沙涇路23號
37	美津濃運動用品工場	東有恒路595弄31號
38	岡本洋行	東有恒路595弄15號

乙類：標售收歸國有器材清單

編號	原屬廠名	標售器材	現存地點
1	光益被服廠	軍服製成品及半製成品　物料工具	唐山路1202號
2	上海纖維公司	纖紋機	光中染織廠　西蘇州路19號
3	上海製靴工場	製皮鞋設備	全右
4	中華混凝工業廠	電焊機馬達引擎等	沙涇路22號
5	恒業皮革廠製靴部	製靴用機件原料等	寧國路515號
6	大東製菓工場	製糖菓麵包設備	柳營路201號
7	理興酒精飲料株式會社第二工場	製醋用之工具及醋	東亞釀造廠內
8	森田釀酒廠	製清酒用工具及清酒等　鍋爐煙囪蒸煮鍋大小木桶　桶炒麥缸等	華盛路1045號
9	大利公司	橡膠原料文具及零星什物	閘北指江廟路68號
10	新興會社	磨咖啡機件等	寶山路274號
11	江南建材鐵工廠	廢鐵	天潼路288號　福利茶葉公司
12	美隆廠	車床九・鑽床三・冲床一・銑床二・12創床一	周家嘴路530/532號
13	亞細亞機械株式會社	1817・18車床・廿九車床・創床一一・8.12・1.3車床三・車床二・銑床・鑽床・8創床七・創床一	岳州路266號
14	德島組作業場	（小）二高壓帶浦・低壓帶浦・打包機等	平涼路624號
15	南豐洋行	汽車另件修理工具	平涼路威妥瑪路口518號　寄存日產自動車廠
16	小浦洋行	車床七台裝修染織機械	昆明路584號
17	松下洋行　隆記洋行合資會社　外棧　福岡洋行	工作機器馬達滅火機漆　糯粉傢具類木桶等	引翔區玉山路　東王家宅一號　石福金屬廠
18	花王油脂廠	油脂精煉設備	虹橋路60號
19	中山鋼業倉庫	廢銅鐵等	公平路769號
20	上海金屬製造第一廠	銅鋁材料等	吉祥路54號
21	上海金屬製造第二廠	銅管鉛管等	榆林路840號
22	浪速機器公司	機器石膏等	玉山路王家宅　一號石福金屬廠內
23	山三洋行　劉田洋行　遠藤洋行　西山洋行	二吋洋元舊鐵板舊鐵皮　管碎鐵鍍銅洋元油桶等	元芝路56號　西山洋行一倉庫　北四川路三庫
24	東亞電池工廠	空蒸溜水瓶瓷電池空殼	北蘇州路源亭　棧房南市中華
25	中山洋行	琺瑯器皿熱水瓶等	輪船棧房滙山　倉庫等　西體育會路
26	岩井洋行機器廠	賽璐珞製造用水壓機等	北四川路851號
27	菱中洋行	幫浦等	龍江路225號
28	華中精工廠	機械及鐘表零件	東有恒路集賢里63號
29	金生洋行機器廠	機器	楊樹浦路323弄10號
30	亞德士洋行	木羅絲機	

行政院善後救濟總署出售第四批麩皮公告
資字第二十七號

本署茲擬出售美麥麩皮凡欲承購者請自即日起攜帶現款向福州路一二〇號本署財務廳物資購銷總經理處接洽購買本期售價暫定每市擔國幣五千八百元以後將隨市價變動不再另行通告上項麩皮統以散倉出售承購者須自備麻袋出倉上下力亦歸承購人自理并規定所購麩皮必須於十天內出清逾限本署將不負短缺霉爛等責任特此公告

中華民國三十五年六月二十八日

蘇浙皖區敵偽產業處理局第十二批標賣查獲敵偽物資延期開標公告
查標特字第一號

查本局第十二批標賣敵偽物資原定七月二日投標三日開標茲以適逢銀錢業結算休假特予延期定七月三日投標四日上午十時開標合行公告

中華民國三十五年六月二十九日

江海關為蘇浙皖區敵偽產業處理局委託標賣倉存敵偽物資公告
標字第二十八號

本關茲受蘇浙皖區敵偽產業處理局委託標售倉存敵偽物資，計有棉布，肥皂，顏料，黑鐵，木板，片鹹，汽油，棉花，絲，生漆，另件，船，引擎，貨品種類繁多，不及備載，看樣投標日期橡膠，蠟燭，胡麻子油，柏油，豬油，鐵管，帆布，綠茶葉，麵粉，細布，棉毯，啤酒，空啤酒瓶等，凡有意標買者，可向本關接收敵偽物資倉庫辦事處索閱標單，印有投標須知及第二十八次標賣物資表，自六月二十八日起至六月二十九日止，投標期限七月一日上午九時半起至下午五時截止，開標日期七月二日上午九時半，以便商看樣投標，特此公告

稅務司　白立查

上海市公用局佈告
佈字第九十七號

為舉辦審驗職業汽車駕駛人執照由

本局茲按照職業汽車駕駛人須知第七條之規定定自七月一日至九月三十日止辦理驗照事宜所有本市職業汽車駕駛人應在規定期內親自來局呈驗執照並按章繳費逾期照章處罰除呈報市政府外合行佈告週知此佈

中華民國三十五年六月二十五日　局長　趙曾珏

上海市保衛總團部通告
衛總務三字第一九七號

查所有本部發給之「滬衛」二字證章，服務證，官兵符號，暨保衛委員會頒發之官佐團員證章均應自七月一日起一律作廢，本團制服嗣後倘有假借名義在外招搖者由本市軍警機關隨時查辦除分呈上海市政府淞滬警備司令部警察局查照外特此通告週知

本總團已遵照市政府滬秘三（35）第六八九號訓令第三一號呈准自七月一日起撤銷不准繼續穿着

三十五年六月二十九日　總團長　容有略　副總團長　張錦堂

願到台灣服務者注意：

台灣光復，已經八個月。各機關職員，多已派定，很少缺額。凡願赴台服務的人，除約定者外，請勿來台，以免徒勞往返。

台灣省行政長官公署　警備總司令部　啟

無錫旅滬同鄉公墓（敬）告

本會徵募會員自開募以來曾於六月二日召開第一次隊長會議除由徐隊長丞獨捐國幣二百萬元外餘由各隊長認募三十萬元至二十萬不等殊屬可感尚有未繳及認而未繳者務希各隊長於本月三十日以前將徵募各數一律繳會即日起停止徵募為幸茲特再行公告即希公鑒

無錫旅滬同鄉會啓

上海市農產市場清理委員會公告

本會奉上海市社會局令負責清理凡該場人欠欠人一切債務以及使用或出租之土地房屋以及各種契據等均須查明分別處理爰希各債權人或債務人及租賃關係人統限於七月十日以前來本會登記以憑核辦逾期依法訴追特此公告

會址　北蘇州路四行倉庫二樓　電話〇二一六〇一九號

中華民國三十五年六月二十九日

上海華商電氣公司緊急停電通告

停電區域：南市全區（內地自來水公司電話局江南造船所及大公報館照常供電）

停電時間：六月二十九日下午十二時起至三十日上午十二時止，共計十二小時

停電原因：上海電力公司修理南市線總開關

黃宅報喪

聞　黃尚義先生元配柳氏夫人痛於六月廿八日下午六時在康定路寓所疾終茲擇於六月廿九日下午二時在上大殯儀館大殮　此報

黃尚義堂賬房謹具

每週畫刊

★每星期六出版★

黃汎區搶堵工程

本報記者徐守廉攝

黃河岸畔的花園口，自從廿七年決口後，經連年冲刷，其缺口已擴大到一千四百六十公尺。抗戰勝利以還，政府對於黃災認爲有立即防範的必要，命令黃河水利委員會籌劃堵口復堤工程，同時聯合國善後救濟總署爲協助中國救濟工作，派遣技術人員並運來大量物資，協助我國政府，以謀早日恢復常態。我們就在這種共同合作之下，終於在本年三月一日正式開始動工了。

這當然是一件非常艱鉅的工程，人力雖然沒有問題，可以用以工代賑的方式，來解決難胞的生活；但是因爲交通阻滯，（從上海起運到鄭州的各項物資，非得經過較長的時間無法得達目的地，同時每次所運的材料，又是那末地稀少。）再加上共軍到處阻撓，直到現在，擬在故道下游挑挖引河的一段工程，還在協商之中，而竟致不能依照原定計劃順利推進，沿河兩岸數千百萬難民，至今尚在水深火熱中，無法援手拯救。

經過四個月來不斷的工作結果，關於堵口工程部份，大部已將完成。此次本報記者隨上海記者團出發視察，本月二十日行抵花園口時，西壩灘上土堤已完成者約一千公尺，東壩亦已完成六十公尺，其間四百公尺的決口，因爲水流湍急，故先打樁搭架便橋，然後再在橋上拋石平堵合龍。最近此項工程，已入拋石階段，不久當可堵塞合龍。花園口，在昔日，原爲一小鎭，並不十分繁盛，現以工作人員驟增，數達萬人以上，成爲熱鬧市鎭。彼等每天工餘之暇輒往「蓮花大鼓」「河南墜子」等娛樂處所苦中尋樂，以求精神上之慰藉。下列各圖，係記者在此次旅途中所攝，茲特寄之於每週畫刊，俾讀者亦得領略黃河堵口復堤工程其爲何艱鉅也。

修堤工人在休息時聽當地『蓮花大鼓』以聊娛樂

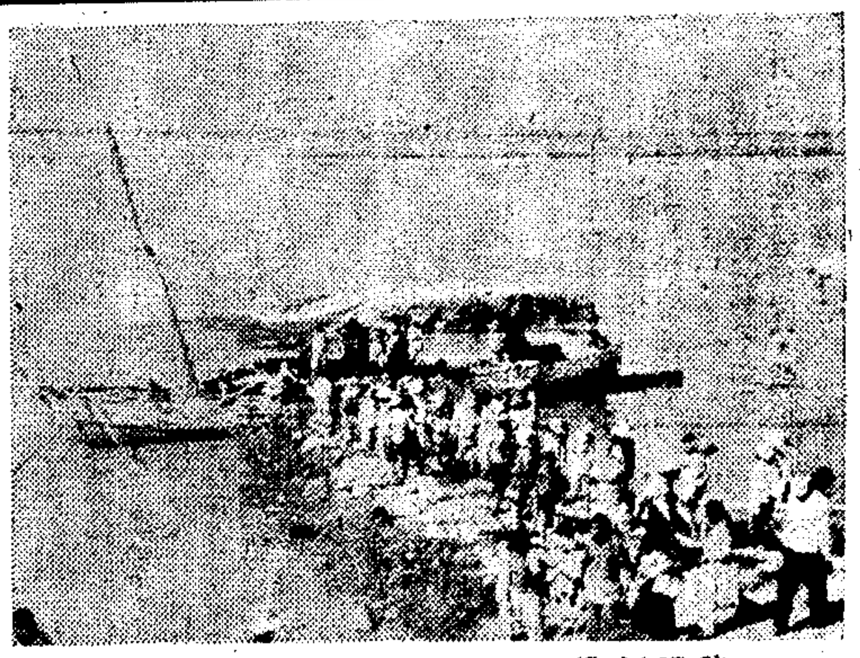

防護河堤工程之一柳石壩建築情形

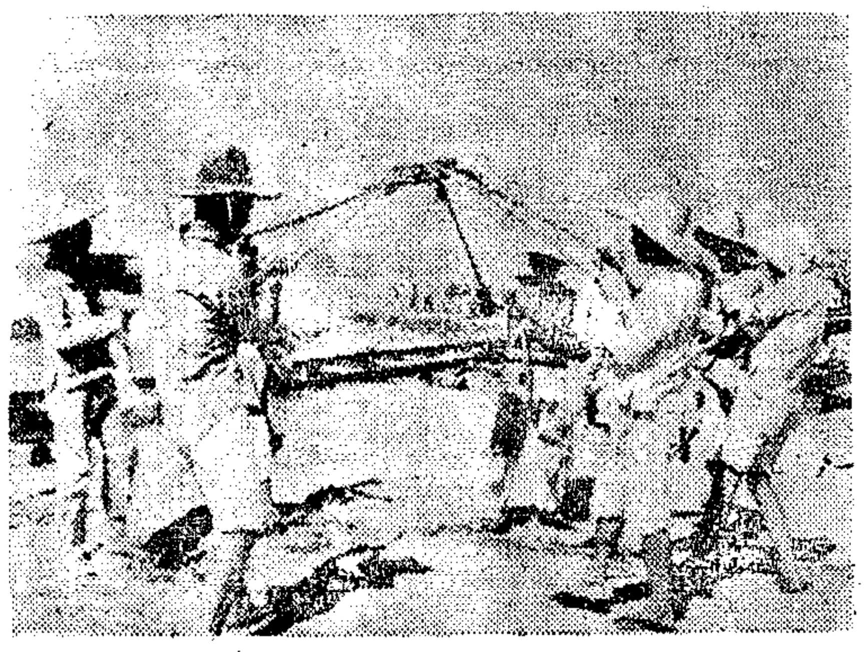

堤工用錘擊三合土

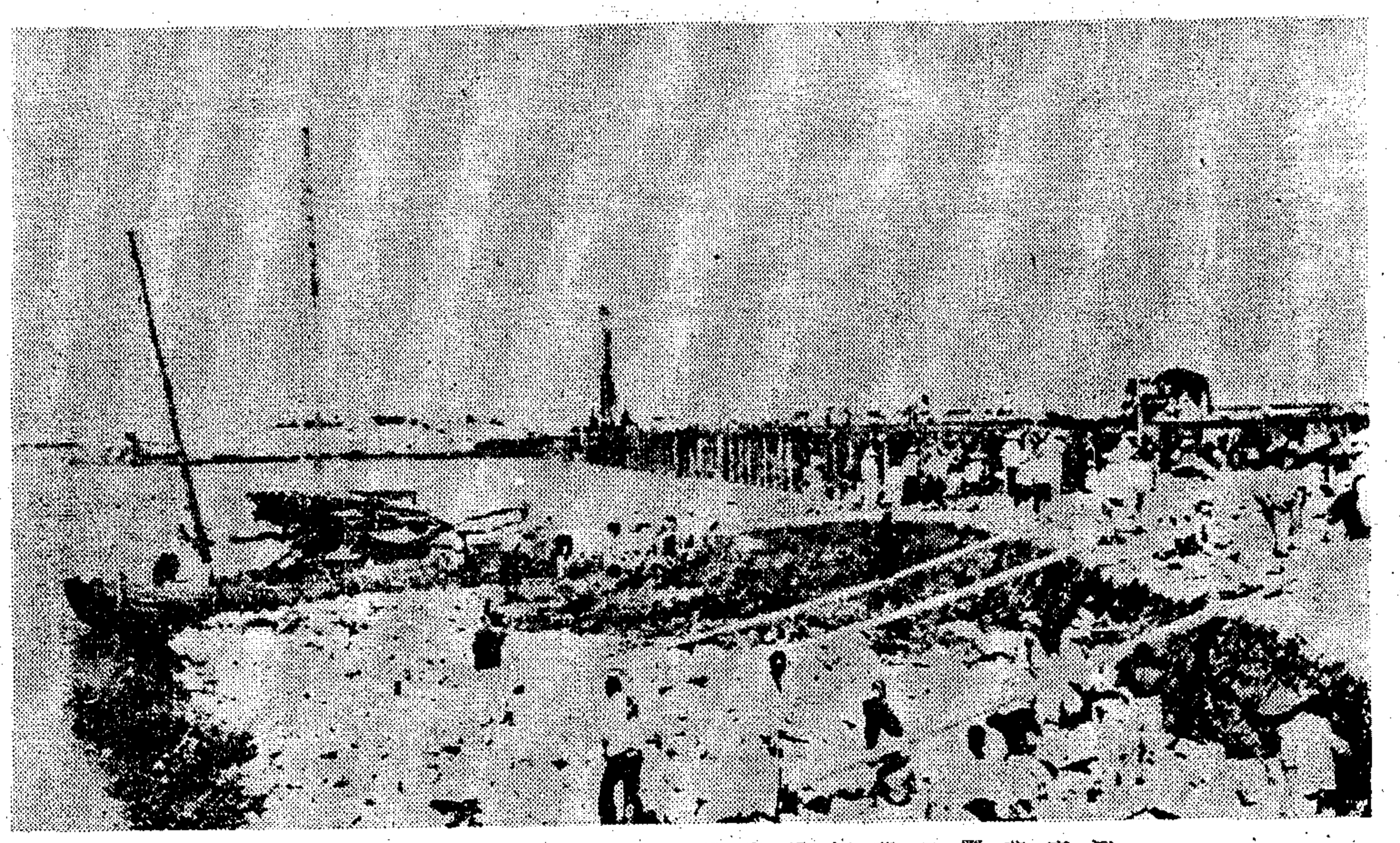

河南花園口黃河堤岸最艱鉅之工程長達四百公尺

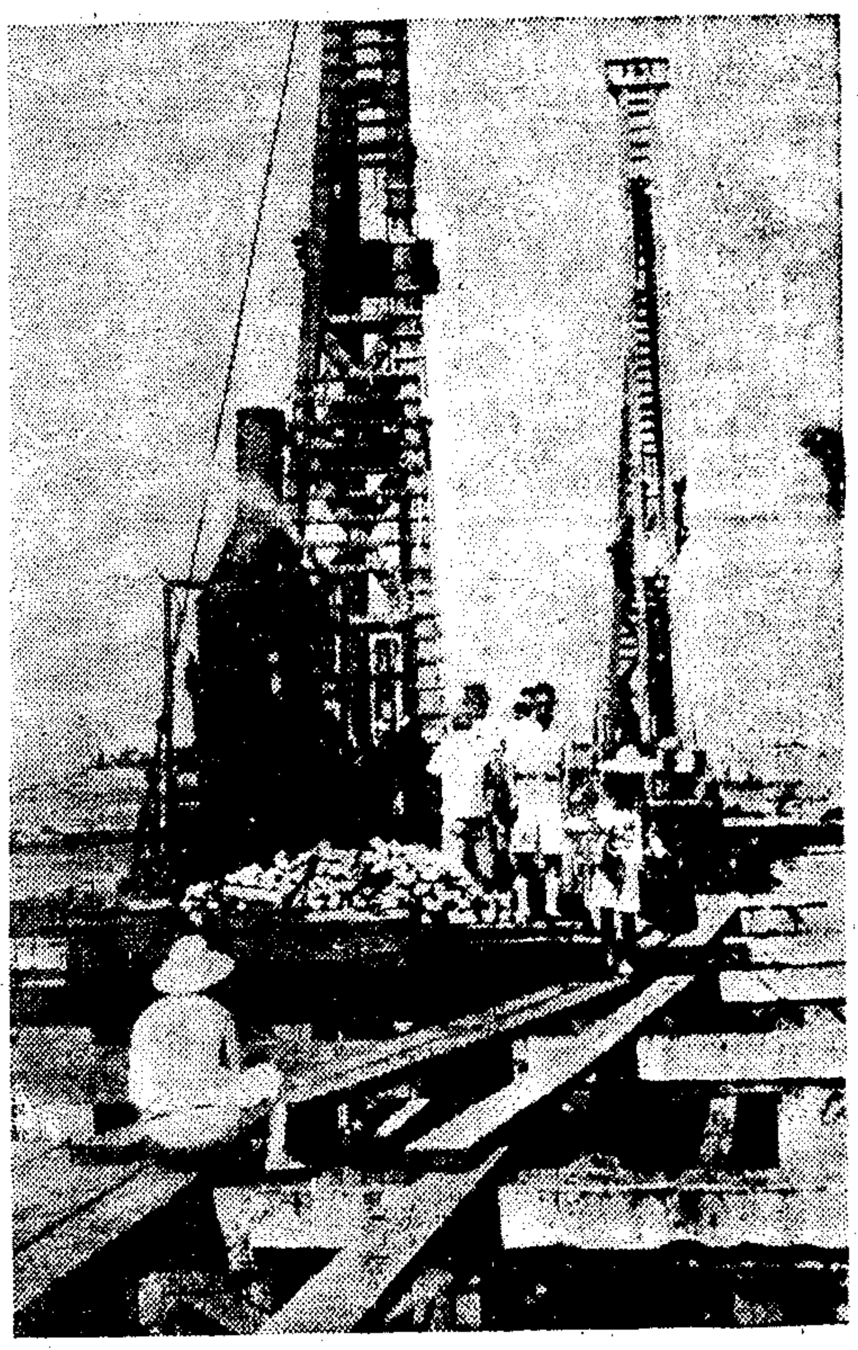

花園口堵口東西打樁機即將會合

獨輪車運載沙土加高培厚堤基

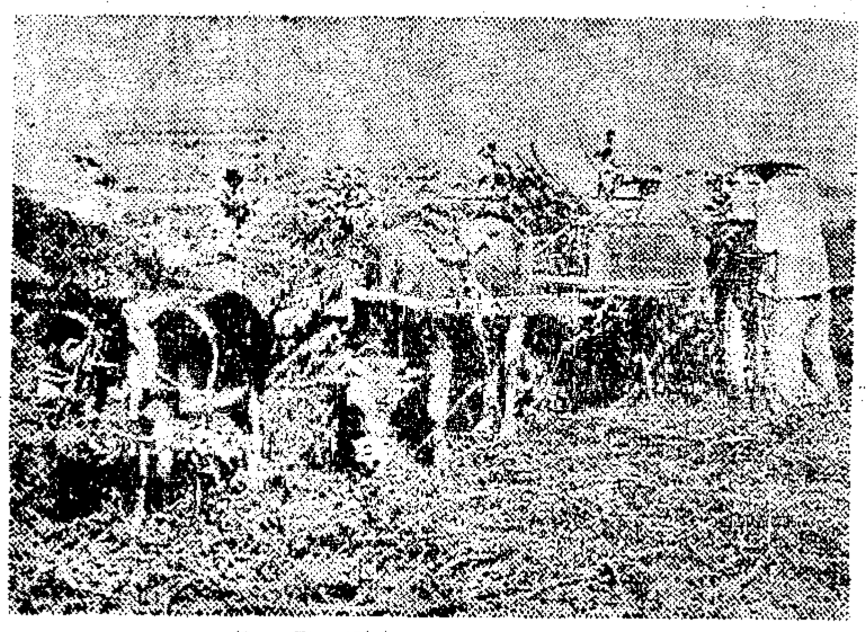

利用當地牛車裝載材料

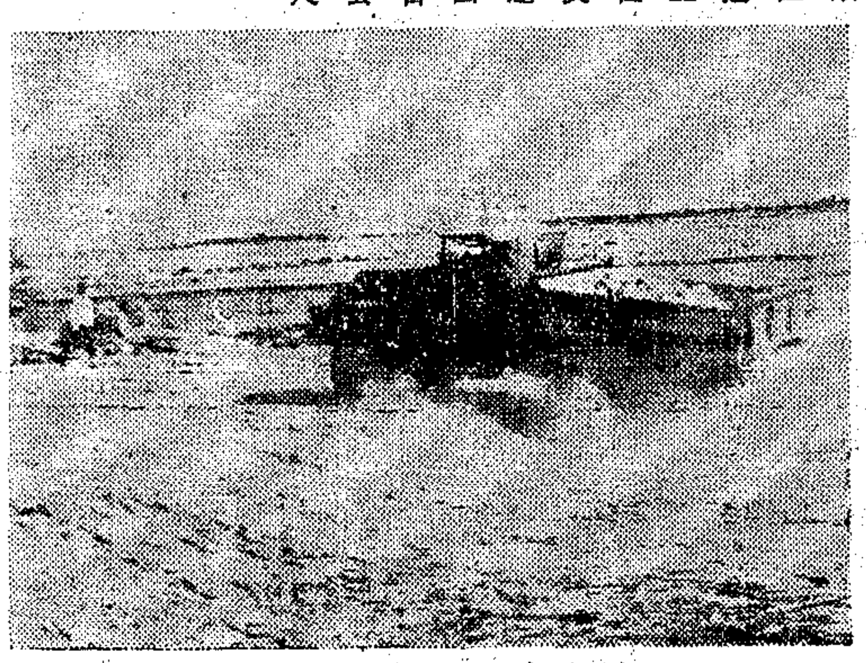

用大卡車運輸石料至堵口

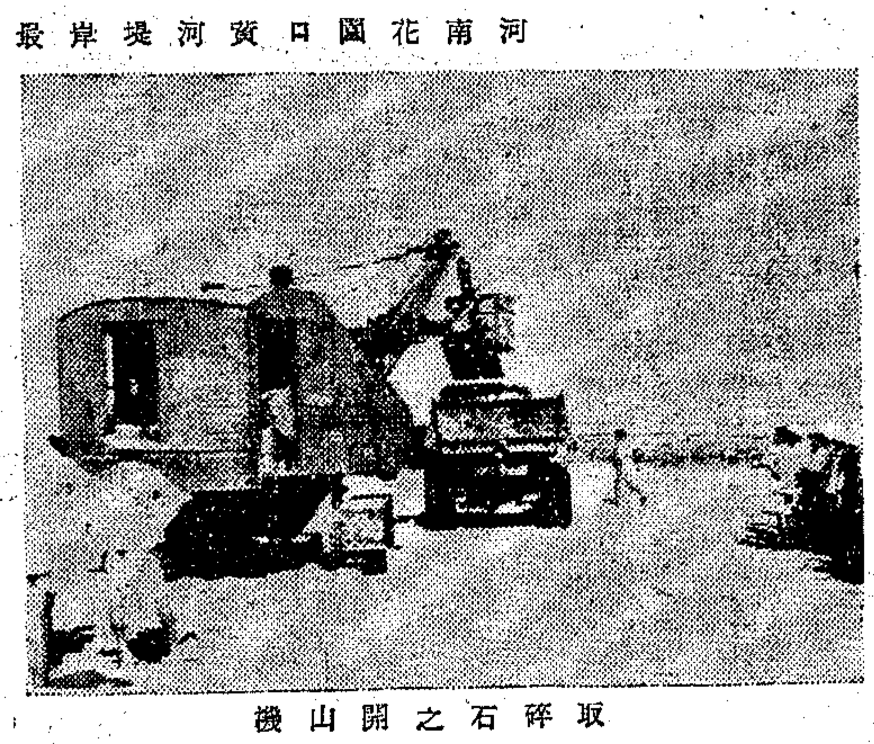

取碎石之開山機

架設輕便鐵道運輸材料至堵口

上海最高級性病治療專科　電療性病　愛多亞路（呂宋路口西）永年里

黃益壽醫師　專割包皮　（時間）十時至六時　禮拜上午　（診所）中正東路廣西路轉角

機製信封每千九千元起　加印牌號。印工畢送。生達機製信封廠　廈門路浙江路西　電話九一八三五

法國郵船公司經理　宜興輪 S/S "ORADELL"　準七月四日結關　直放廣州　如有客貨　請向本公司華經理室接洽　地址：中山東二路九號　電話：八二〇三四

大康快輪　七月一日結關　直放台灣　不准搭客　如欲裝貨請至福州路三十三號三樓或電一九七四五—六接洽　大陸行

茂利輪船　准六月廿九日中午十二時開　舟山海門　即日起憑防疫證購票　接洽處金陵東路12號　電話83347　附設報關部代客報運

M/V. CHRISTER SALEN 輪定於七月二日直放舊金山　如欲裝貨請駕臨本公司接洽　美商衛利韓公司　福州路一八五號　電話六三九五

大華輪船　六月廿九日准下午一時開往寧波　下次七月二日　搭客裝貨請向北京路五〇六號本局接洽　憑防疫證購票上船　船泊大達碼頭　平安輪船局啓　電話九四六四九　九一七七三

啓事　許長雲　孫淑靜　茲由雙方協議即日起脫離夫婦關係特此聲明

闊幅江西萬載夏布　廉價出售　每疋一萬八千元起　新昌路五十二號（梅白克路口）南華興業股份有限公司　電話：三三三五四

到府面當快修無線電　保用　信華無線電公司　電話38256

第三劍橋英文學校暑期班　招男女生　即日報名　校址　愛文義路728卡德路口

黃金大戲院　今天特煩夜戲　高盛麟　金少臣　李宗義　小百歲　奇冤報　挑滑車　春秋配　釣金龜　明天星期日戲　李宗義　劉正忠　高盛麟　顧正秋　盜魂鈴　金錢豹　八大錘　明天星期夜戲　高盛麟　鐵籠山　捉放曹　起解　玉堂春

中國　今夜七時半　出演太陽　乾隆一箭雙鵰　十二滴血集子　明天日戲　鐵公雞　四進士　走麥城

大舞台　今夜無上傑作　鐵公雞　長沙（戰）　金盜收　明天禮拜夜戲　岳飛　新紡棉花　小春亭　明天星期日戲　新白蛇傳　積極編排　鄭重演出　啼笑姻緣

老閘大戲院　飄海雙燕　皇后越劇院　姚水娟　碎心　竺素娥　九星　幾時重相見　上海市政府交響樂團　第一次夏季露天音樂會　時期：六月廿九日晚八時半　地點：復興中路一一八九號　驚人鉅片　青天白日滿地紅　逸園　共舞台　連夜狂滿　活動水　漫金山　後部白蛇傳　眞馬

天蟾舞台　今天夜戲　全部馬義救主　皇宮長江　落馬湖　明天日戲　黃門寺　馬連良　明天夜戲　四進士

皇后大戲院　冷氣開放　今天夜戲　明天日戲　紅娘　明天夜戲　走麥城

浙東　國際　龍門　雲散月圓　同樂劇場　紅樓夢　日出　辣斐　祇演七天　東海　大滬　蓬萊　新新　平安　光陸　西海　金門　巴黎　離人欲斷魂　光華　血濺櫻花　大上海　泰山凱旋　大華　璇宮綺夢 "Du Barry Was A Lady"

河北　天宮　叔嫂之間　落霞孤鶩　南方　金琴香　王水花　中華大戲院　明星大戲院　郎將歌夏　洛神　辣斐　最後二天　山城故事　光華　陞官圖　卡爾登　等太太回來的時候　蘭心　新官上任

春秋

說理詩

虞文

我們涉獵古今詩家的名作，發現除去派別，格調等等有顯著的差異外，在詩的本質上又可分爲「抒情的」與「說理的」兩種。前者側重是「尚文」的，而後者則是「尚用」的了。

有些文學批評家以爲詩歌僅可抒情，而說理則非詩。淸代袁枚論詩，標舉性靈，不廢豔體，並援引孔子：「情欲信，辭欲巧」二語以自重。廋島崧南的「娛語」評慈湖詩也說：「詩賦之體，宜吟咏有餘韻，如慈湖詩，道學先生幾句議論，讀之梗澀，非知詩者也……」云云，大概詩歌一入說理，不免泥於莊重，陷於苦澀，多失輕妙洒脫之趣，更談不到什麽「筆落成風雨，詩成泣鬼神」了。

然而有的批評家則力主詩歌應該「言中有物」，應該「說理」！並爲達成「厚人倫美教化，易風俗」的目的，詩歌必須是說理的。葛洪抱朴子辭義篇云：「古詩刺過失，故有益而貴；今詩純虛譽，故有損而賤。」這一派詩論家且進一步將抒情詩目爲無聊的閒話，認爲根本無此浪費筆墨寫作的必要。宋程頤即說「某素不作詩，亦非是禁止不作，但不欲爲此閒言語。且如今言詩無如杜甫，如云：「穿花蛺蝶深深見，點水蜻蜓款款飛」，如此閒言語，道出做甚！……」

平情而論，抒情固是詩之上乘，說理亦不失詩之一格。如李誠之所作「山如仁者壽，水似聖之淸」一類的詩句讀來固然覺得理學氣太重，毫無情趣可言；然在中國的屈原，杜甫，西洋的史溫朋，華茲華斯諸大名家詩歌內，實不乏說理簡明，紀事精鍊之作，那些作品在倫理方面的價值並不爲其在藝術方面的價値所掩，如此說來，可證詩除「抒情」，仍可「說理」！

說理詩近人雖間有作者，但佳篇殊少。記得昔年曾同一般朋友奔走大後方的西北西南從事教化民衆工作，彼時陳立夫先生即曾遙寄一詩云——

中華重邦教，禮樂爲之綸，成俗貴易俗，化民在親民，風入詢木鐸，終致周南淳，勗哉二三子，努耘勿辭辛！

此詩有事有物，讀之並不覺其梗澀，詩趣在有意無意之間，並非全無情感，可以引作說理詩之佳例。

三十五年六月

霉（小說）（上）

中原

黃霉天，風裏夾着潮氣。牆壁，桌椅，黑板，書本，甚至身上的衣服，手裏的粉筆，摸上去都是濕膩膩，黏遢遢，好像剛從浸罈裏取出來一樣。

馮增壽在黑板上寫完三課書的生字，實在熱得不能耐了。他摸出一塊七穿八洞的手帕揩了揩額上的汗，回過身來，將手裏一本「復興國語教科書」在講台上亂拍幾下，向幾十個正在吵鬧的學生喊着：

「這樣熱，吵什麽？靜點！靜點！抄生字用不到嘴巴，用不到嘴巴！」

教室裏果然靜了一靜。然而這一靜中，馮增壽的眼睛突然觸到一樣東西，——一隻用綠色油光紙摺成的小官帽，端端正正地放在他講台的右角上。

馮增壽蒼白的顴角驀地紅了起來。雖然他教了十五年書，平素對小學生，還算有涵養。但一眼看見這東西，他再也涵養不住。「砰」的一聲椅子，他衝過去拖住了坐在講台右旁的一個學生，厲聲喝着：

「誰？……誰？……一定又是你……又是你！……」

那學生名叫張康元。僅十三四歲光景，可是兩顆烏溜溜的眼烏珠已顯得非常狡猾。被馮先生拖住衣領，他絲毫不怕。因爲他知道自己的爸爸張義林，是地方上的大亨，學校裏的校董。這校長先生的飯碗都捏在他爸爸手裏，還有什麽要怕的？

張康元不怕馮先生。他若無其事地坐着，還賊忒嘻嘻地向旁邊的人扮鬼臉。

「你！……你！……你侮辱師長！……」馮先生怒極了，聲音都發了抖，「你給我立起來，……立起來！……」

張康元並沒有立起來，卻望着馮先生青筋凸暴的臉孔，低低的喚了聲「綠帽子」！

「小鬼！你發瘋！……你究竟敢辱師長！……我拖你去見校長！……」

慰飲 楓野刻

可是像每次一樣，馮增壽的氣焰高漲到「去見校長」，就突然平熄下來了。這原因，倒不是爲了張康元的父親是大亨，是校董，覺得害怕。憑良心說，如果跟他搗蛋的不是校董的兒子張康元，而是校工的兒子周小毛，他也不會眞的去見校長的。雖然那種侮辱，簡直比用尖刀刺他的心還厲害，然而開頭無論如何發怒，結果，他至多抓起講台上那隻綠油光紙摺成的小官帽，向牆角裏用力一丟，算是把所有的恥辱也丟了過去，便完了。

今天，馮增壽又好像把所有的恥辱丟在牆角裏了。他沾了滿頭粉筆灰跨出教室，看見穿西裝的教務主任楊克仁立在外面，趕緊裝着笑臉喊了聲：「早啊！老楊！」

楊克仁回了聲「早」，但沒有面稱他「老馮」，也沒有笑；卻若無其事地看了看手錶，問他：「下一堂有課嗎？我有點話想同你談談。」

楊克仁年紀雖輕，記性似乎不大好。明明是他自己派的課程，他派給馮增壽每星期三十五節課，除了每星期六下午有一堂空外，其餘五天，寒得螞蟻都爬不進一個。那裏有什麽空課可談話？所以，直到下午散學之後，馮增壽才拍拍掉身上的粉筆灰，跨進了楊克仁的教務室。

天還是那般悶熱。馮增壽看見楊克仁已把淺灰色的西裝上衣脫下，露着雪白的紡綢襯衫，心裏着實有點羨慕。可是頃刻之間，他的注意力從白紡綢襯衫移到了楊克仁的臉孔，心裏猛然一跳。

他看見楊克仁的臉孔上有一股冷氣，聲音也是冷冷的：

「馮先生，照理，你的年齡，你的經驗，都比我大，我是不應該來向你說的，不過爲了學校的名譽，爲了學生的前途，我似乎不能不說……不能不說！……近來，好像先生的名聲不大好，到底……尊夫人……」

馮增壽不住地用那塊七穿八洞的手帕揩着臉上的汗。聽到一「尊夫人」三個字，他清楚地覺得自己的心在勃突勃突亂跳，可是跳得太輕，似乎不夠抵擋楊克仁嘴巴裏繼續送出來的一枝枝冷箭：

「是的，我的老婆不大規矩。但與教務沒有多大關係吧？」似乎實在受不住了，他向楊克仁說了一句，僅這麽一句。

「怎麽沒有多大關係？」楊克仁鄭重其事的聲音：「像今天早晨，我走過六年級教室，聽聽裏面吃書聲音倒沒有，卻在辦着什麽綠帽子紅帽子的交涉。那種情形，非但敗壞學校名譽，更荒廢授課時間，眞是……」

楊克仁滔滔地「眞是」下去，一篇大道理。馮增壽坐着，靜靜地聽，不動不響，像根木頭。

× × × ×

傍晚。天空裏陰暗，悶熱，充滿了雜鬧的潮氣。

馮增壽木頭似的回到家裏來了。

什麽都像平日一樣，房門上着鎖，開進去後，一眼睛亂七八糟；上上堆滿五顏六色的衣服，床底下堆滿五顏六色的鞋子，櫃子上堆滿五顏六色的胭脂，花粉，木梳，臉盆，香肥皂……滿眼睛的五顏六色，滿眼睛的垃圾，可是有一樣東西是永遠整齊清潔的，就是放在窗口的一張小書桌。那上面，有一疊他最心愛的書籍，有他師範畢業時得到的獎牌，還有一張十年前他和妻子在杭州度蜜月時攝的照片。

他默默的走到書桌前，默默的坐了下來，默默的噓了一口氣。

有好幾個月了，差不多每天下午回家來，他是這個樣子坐在書桌前的。他彷彿把這張書桌當作唯一的朋友。任何疲乏，任何痛苦，只要一坐到這張桌前，就會無聲無息地消散開去。

可是今天，情形變了！他在書桌前坐了將近半小時，渾身的疲乏，滿腔的氣憤，依舊重重地困壓着他。他睜大眼睛盯住桌上的書籍，獎牌，照片；希望像平日一樣，能從這些心愛的東西上面，得些安慰，得些鼓勵，得些諒解；然而沒有用，今天什麽東西都變了！

變了！他眼面前只有一張楊克仁的充滿冷氣的臉孔！

「笑話！這麽一個乳臭未乾的小子，竟敢來教訓我！」他幾乎這樣喊出來，一隻捏着拳頭的手，幾乎向桌面上擊下去。可是他沒有敢喊，沒有敢擊，他記起了那乳臭未乾的小子，末了一聲冷冷的笑：

「呵呵！馮先生！你別見氣啊！我們大家做夥計，就這樣坦白地談談。當然我決不會去告訴李校長的，這個請你放心！」

多奸滑的傢伙！竟擁出校長來唬嚇他！哼！告訴校長便怎麽樣？校長能一口吞掉他嗎？……

他咬咬牙齒。可是僅咬咬牙齒而已。他的喉嚨裏，依舊連蚊子叫那樣「嗡」的一聲，也不敢發出來。他知道，固然校長不能一口吞掉他，但校長有着比一口吞掉他更凶的威力，——能叫他活活餓死！

「活活餓死……活活餓死……活活餓死……」

他痛苦地反覆着這四個字眼。他問自己：竟如此怕死嗎？當然不見得！然而他的確還不願就死，尤其是餓死。他說不出那理由，也不敢去思索。他只常常感到四周有許多莫名的恐懼和威脅，使他變得非常膽怯。

天黑下來了，他還在書桌前坐着。窗亮的燈光從對面人家窗口裏射過來，燈光下有一個年輕的主婦，笑眯眯地，立在桌子前安排夜飯。

似乎是一種刺激，馮增壽不願看見這景像，伸手去把一塊藍布窗帘拉上了。

黑暗包圍攏來，他有些怕，將頭伏在桌面上。不多一會，他的妻子回來了。

× × ×

深夜。暗濕，淒涼。

二更敲過。妻子早疲乏地熟睡了。但馮增壽還在一盞慘黃的油燈下看書。

不，他實在並不在看書，乃是在看他的妻子。

他不能不承認他妻子的美麗，三十也出外的人了，卻依然像處女一樣白嫩紅潤。他也不能不佩服自己當初的手段，能在四五個追逐她的男同事中，獨佔勝利，娶到了她。

然而，娶到了她，他幸福嗎？

他能板着指頭算得出，僅三十天，就是在杭州度蜜月的三十天，他是幸福的。此後，他漸漸明白了，一個美麗的女人，等於一條美麗的金魚，應該養在考究的玻璃缸裏，安放在細巧的紅木架上。他也明白了，愛情決不是什麽不朽壞的鋼鐵金石，而僅是一棵嬌弱的植物，必需不斷地用肥料水分去培養，才會結子開花；否則，立刻就會枯乾而死。

他記得：最初幾年，天下太平，做個小學教師，總還不愁飢寒，因此他的妻子尚能勉強忍受。之後，天下大亂，什麽都變了，他的妻子也就變了。

不過他並不怪她。他知道自己太窮，沒法養活她。他甚至非常感激她，因爲有時候她仍會回來給他一點安慰，倒在他懷裏稱他一聲「可憐的孩子」，然後摸出一疊鈔票塞到他手裏，嬌聲說着：「看你弄得眞像個癟三了，快去買件新長衫吧！」（未完）

方亭夕照 郎靜山攝

苦悶篇（三）

寫作者的苦悶

胡山源

凡人總有向上之心，如果不是不得已，自甘墮落的，到底是難得有的。身爲知識界領導者的寫作者，尤其願意寫出他的名言讜論，美妙文章，以便藏之名山，傳之後世，或者發聾振聵，推進社會。他自己早就如此願意，如有讀者的督責，當然格外顯著。

然而他的願意又有什麽用！他規規矩矩寫，憑着良心寫，不挑撥人們下等的情緒，不賣弄噱頭，一篇文章出去了，刊物的編者搖搖頭，客氣些的，說，這種空論，理想，不合時宜，不切需要，對不起，不能登，還了你。不客氣的，看都不會看，因爲他有他認爲需要的東西在，將你的作品，就此棄之字紙簍。或者他還是看一下，而結果還是請你進入字紙簍，不給你一個音信！一本書的原稿出去了，在你認爲幾經努力，費盡心血，方始寫成，而其內容雖不能驚天地，泣鬼神，至少可以仰不愧於天，俯不怍於人，然而書局的編者，看見了還未……，說，現在成本大，一本書出去，如果不能上三版，將本利賺回來，誰也不敢冒這險，輕於付排，排了擱於上架子印，當然，這些刊物的編者，書局的編者，也會用一片好心，來勸告你，說應該出版一些可以作爲精神食糧的作品，他們所需要的是什麽作品。你和他們辯論，他們不是恭維你幾句，敬鬼神而遠之，便是面顧左右而言他，不睬你！

你將怎樣呢？你也只有叫苦悶了。你爲讀者所謳貴，覺得很難堪。你要堅持你的主張，但你的主張無法可以貫徹。你想改弦易轍，同流合污，然而你還有良心，你不肯，也不忍。同時，也許你以寫作爲生，你不能不寫作，不得已而求其次，自爲調和，自然只好不寫硬調的宣傳，軟調的娛樂，而寫一些不痛不癢，無傷大雅的商業作品了。就是寫商業作品，你還不能免於苦悶，因爲這到底不是你所要寫的。

讀者不諒解你，你也不能求讀者的諒解，你只有苦悶！編者更不諒解你，你更不能求編者的諒解，你更只有苦悶！讀者的要求是對的，你不怪他們，編者的見解是不對的，你於苦悶之外，自然只有對編者致其憤懣與譴責。

•稿約•

一，本刊園地公開，歡迎投稿。
二，無論論文，小說，散文，小品，詩歌，木刻，漫畫，均所歡迎。
三，來稿請用直行稿紙繕寫清楚，請勿兩面書寫。
四，來稿不用如需退回，請附寄明地址，貼足郵票之信封，否則，恕不照辦。
五，來稿一經採用，稿酬從豐。
六，來稿請寄春秋編輯室。

日落

•中原•

我站在一座荒涼的山頂。微風漸緊。雀鳥漸歸。濃重的雲塊漸漸從東方堆來。一輪疲弱的晚陽，沮入了西天的角落，跌下去，跌下去，快沉沒在昏黑的晚霧中了。

「夜來了！」我這樣說着，心中很寧靜。

可是剎那間，美麗的迴光出現了：一個淡紅色的圓球，從西天的角落跳出，放出萬道奇光，飛出金色的火焰，銀色的光圈，紅色的花朵，和紫色的星星。

天空明亮了：雲片飛舞，星星跳躍！山頭明亮了：樹影婆娑，綠草搖曳！

然而僅一分鐘，迴光去了，一切又重歸寂然。暗的天，黑的山，不知名的小鳥在枝頭低低哀啼。

眞正的夜才開始。

「夜來了！」我又這樣說着，可是我的心在跳。

「夜來了！」我再這樣說着，我的心還是在跳。

「夜終必要來！」末了我這樣重重地說着，然而我的心，已永不能得到寧靜。

朋友，這就是我要埋怨你的：爲什麽在你咽下最後一口氣的時候，還要放出萬道奇光，還要用顫抖的手指執住了你的朋友們，向他們說：「我愛你們，我忘不了你們！」而不肯燦然而來，悄然而去，讓你的朋友們得到一點寧靜？

長篇連載 豔宿豔飛（八六）

趙清閣

輪着麗華上場了，在沒有上場之前她站在舞台的門帘口處向台下先眺望了一番，起初，她心裏本能地跳了起來，但很快就鎮定了。她敏捷地用一種「從容就義」的思想，鎮定了自己！她想着：即如這舞台今天是斷頭台，爲了她的生身之母要她死，她也只好服從！一個人，連「死」都不怕了，還怕什麽呢？她又想着：她到舞台上去唱，唱給那台下的許多人聽；供他們開心；就像她的生身之母，她的師父；叫她學戲，爲他們掙錢；是一個樣的道理。因此，她以後只有拿敷衍她的生身之母，她的師父的心情；再來「敷衍」這台下的許多人。她把登台唱戲也看作了是向這許多人盡義務，正如當初她把學戲看作是向她的生身之母和師父盡「義務」一樣。

於是，麗華聽見台上的正德皇帝在叫着「酒保」的時候，她在裏面立刻應了聲「來了」，便接着蹁蹁然姍姍走出。她洒拓地唱着，表演着，她自始至終沒有往台下看一眼，她像置身於無人之境，熟練而精彩地完成了她粉墨生涯的第一頁！

全場子掌聲雷動，誰都驚異着這是神童下凡！

墨太太，錢二太太，張弦都爲麗華捏了把冷汗！也都開心得發了狂！

「怎麽樣？石老板！我沒說錯吧？「瓜瓜叫」的噪子，「瓜瓜叫」的作工，瞧着啵！不出兩年，准得「掛頭牌」！「掛頭牌」！」張弦驕傲地向石玉樓吹着，一面把麗華抱起來，顯得高高的，有點像對石玉樓示威的神氣。

「這孩子也眞是吃這碗「開口飯」的命，奇怪！爲什麽在台上一點也不怯呢？」石玉樓看着麗華，也很奇異地說。

「沒什麽「奇怪」！還是一句話：張弦的徒弟，沒錯兒！」張弦翹起大拇指說：「眞的，都是師父教的好，才有今天！」墨太太也恭維着張弦。

大家都在爲麗華的成功高興。就是麗雲吧，她不但毫不因麗華之比她好而嫉妬，並且因麗華之被贊賞而驕傲！她眞是一個單純得可愛的孩子。

但只有麗華自己不快活，當她聽見石玉樓給她下了判語：說她「是吃這碗開口飯命」時，她幾乎哭了出來！因爲她想到她將要永遠這樣「盡義務」下去；永遠爲人「掙錢」！然而，她已得到的是什麽呢？是虛僞的贊賞，是羞辱的榮耀，到這裏，現在她倒不能鎮定了！她匆匆卸了裝，離開了這人間地獄的後台；回到家裏；不吃東西；也不脫衣服；鑽進被窩裏便嗚嗚咽咽哭不成聲了。她捶着自己的小胸口嚷着：「我才十歲，我還要過多久這樣的日子呢？爸爸！爸爸！你在哪裏？快救救我吧！把我帶到你的世界去！我受不了啦！」她虔誠地祈禱着一種力量來超脫她，但是這力量卻不是死了的墨老爺所能給予她的，雖然墨老爺生前很愛她。

電影 既看便宜電影 又助尊師運動

電影院響應尊師運動減價義映

頭輪 一千五 一千元 南京 金城 大上海 二輪 一千元 七百元 上海 三輪 五百元 榮金 百老滙 芷江 民光 大滬

所影即日電院午映片參各廣但上票特便 映片當各影下所之請閱院告是午價別宜

映期 六月三十日 上午十時半

本廣告承 華新皮鞋公司 湖北路三馬路口 新生皮鞋公司 湖北路二馬路口 捐登 特此敬謝

新光 今天隆重獻映 大轟續 盜天集 四時 闢場

金都 今天 美洲英雄傳 殺搏結棍•興奮有勁

明天獻映滑稽巨片 喬埃白朗主演大喜劇 呆大捉強盜

金城 王人美 袁牧之 周璇主演巨片 風雲兒女 最後一天

大上海 泰山幽蘭 荊棘即情侶 戰地情侶

大光明 中華萬歲 苦門八年以血和肉寫成了的史詩！ 國泰 美琪 企鵝諜影 南京 五位壯士突擊柏林 血路 亞倫賴德 洛麗泰楊 派拉蒙公司攝製貢獻中國人民 中華萬歲 CHINA

國際 血海 光民 廣寒艷舞 滬光 金粉世家 山西 蛇蠍美人 淮山 轟炸名古屋 百老匯 鐵血奸雄 榮金 殺回非賓列 滬東 日月同光 金門 青史名標 上海 百老滙 英雲會 麗都 眞假姑母

招請 徵求 徵百貨 百貨 徵求公寓 徵求店面 獨立花園洋房 寫字間 徵求研究員 聘請 三甥 招尋

金程笑 國裴揚 無膽英雄 光明 新都 東方 中央 恩派亞 卡爾登 國聯 漢宮 紅榴石 毒玫瑰 鴛鴦劫

福利西藥行 同華藥房 光華西藥行 萬利西藥行 六合公司 高價徵求 徵求橘子油各牌 廉售柯買林大粒 電話九一八六二八四六 合利西藥行

遺失 聲明 程 木器 木器 木器

招生 嬰兒收養 聘醫師 小兒科 招收二屆兒童護士 施氏英專招生 之江大學校友主辦 百樂門

招電信學員 拍賣 房地產 出售空屋 杭州湖西名貴住宅 廠房廉售 大洋房 出讓 洋房出售 廉讓 召頂 召租 公寓廉讓

公大汽車行 出租大型運貨車 Tel. 41818-41938 棄康運輸行 TEL. 81639 出租卡車 華東滅火機 如欲備置請撥電話 無線電 出售 柯麥林 大粒 台灣蔗 電石出售

廉售 出售新卡車 跑車及小提琴 三田車 強生減價車社 男女跑機包車 醫學 敬送 羅鑫泉牙醫師 虞和介 周慧貞由渝返申 留日產婦科醫師